盛京時報

民國六年 大正六年 陰八月十三日 陽九月二十八日

休刊 中日禮拜一之翌日大日祭日

本地(每張銅幣五枚每月七角郵寄每月九角)外埠半年五元全年九元五

告白刊例(一行五號字六字起碼登另壹日每行四角長期刊登者另議)

發行人 佐藤善雄
編輯人 菊池貞二
印刷人 米田喜平
發行所 奉天西門外 盛京時報社 電話二二番中一六八號 振替口座大連壹七二五
支局 大阪市北區堂島仲町壹丁目 盛京時報大阪支局

論說

馮總統之法理與事實

昨閱馮總統覆雲南唐督電文。所謂事實之法理。往往有碍於輾轉者。鄙人墨守約法。不敢有所出入。而事實所不可能者。益當成事不說云云。嗚呼。他不具論。即該原電以內亂之罪。孰有甚於復辟。前之抗命。則既取消。後之復辟。則總理與各督軍合力以圖。如能速平境亂。功罪似可抵銷數語。而爲折服唐督請辦抗命禍首之官話。明眼人試綜抗命者。復辟者。及平定復辟者之種種事實。平心察之。我馮總統確能守法。無所出入與否。可思過半矣。夫吾國當袁死黎繼之日。固群策群力。而欲勉進其國於法治之域。惜論政者。非偏於法理。即偏於事實。主張既不相同。行動自難一致。愈爭愈烈之際。政務之進行。因以停滯。彼懷挾私見。從中取利者。始得以一已之地位何如。而爲此依違兩派之準的。是法理與事實之爭辦。固不僅阻碍政務之進行。且授其機緣於假借者之口。流弊滋甚。然而侈談法理。不基事實。元妙之思。縱難表示。若專尚事實。屏棄法理。驕悍之習。何以振清。況皇皇總統。明以事實所不可能者。視爲成事不說。詔誥國人。其果法理與事實。不偏不倚。應乎時勢之所宜。能漸趨夫正軌。以達守法之目的也乎。不知偏於法理。偏於事實。所謂兩不相容之主張者。大抵皆懷挾私見。從中取利之徒。假爲口實。非眞確有政見。兩不相容也。若自命守法。又純以事實爲判斷。吾恐大權旁落。而是非愈難明矣。或謂去歲黎公就職之初。國內人士。分爲兩派。一方面主張恢復臨時約法。一方面主張袁氏擅改之約法。彼此爭持。各不相下。及馮蘇督一電。謂臨時約法。似當恢復。惟束縛行政太甚。當速訂憲法以補救之。是馮公之法律觀念。已可概見。今制憲機關夭亡已久。而非驢非馬之臨時參議院。行將召集。奚用是嘵嘵爲。噫。

雜錄

兩粵援湘軍之出發聲

兩粵援湘一事早經宣行出師略誌前報茲將最近所得各方面之確實情形詳細記述如左

▲陸使之決心 十三號廣惠鎮守使莫擎宇宴請國會議長吳景濂王正廷及議員孫鐘馬君武梁培等十餘人赴督署特請沈使鴻英代表出席表明陸巡閱使對於出師討逆之舉早已決心但以時機未熟故爾遲遲現段氏既使傅良佐統率大兵赴湘履任則無異下令動員向南方宣戰陸使見此情形不能再忍乃毅然決以武力對待蓋陸使以湘爲兩粵門戶又係滇黔咽喉湘失則西南腹背受敵不特進取之機會完全無望且得湘逐傅良佐收復湖南以固兩廣門戶之穩固此實陸使鞏固西南大局之計劃與國會議員諸君及孫中山之主張大致不差今陸使未能來粵鄙人敢代表陸使意思爲諸君述之懇諸君轉致各方面須同心協力務達此段之目的爲要云云時已八句鐘賓主盡歡而散又一函謂陸使以前有一師之多但以戰鬭力而論不無薄弱之處現爲預籌勝算起見昨特飛電來粵調迅發炮兵一團兼程赴傅使所往湘省與前鋒軍隊彼此聯絡臂助陳督軍援師飭炮兵團長梁芝勳統率全隊于十二日下午六句鐘搭輪西上觀此可見桂軍援湘之確已成爲事實矣

▲督軍之會議 陳督軍以兩粵援湘計劃早經確定現在時機已迫稍縱即逝特于日前召集桂軍師長莫榮新陳坤培鎮守使沈鴻英林虎司令馬濟譚祿統領黃仁潛林俊廷申保藩沿其需陳德春劉志陸馬威忠等其多梁芝分處炎山卓瀛沈江永隆謝卓英等共十九人在軍署開軍事會議翌日徵桂軍二十大隊出發援湘當經各軍官全體贊成一致表決陳督軍觀此情形甚爲欣慰並留各軍官在署早膳始出云

▲出師之確訊 粵省出師問題探悉前一星期內當可見之事實屆時統帥者或陳督軍或莫守使現尚在磋議未決惟此次主張出師之最力者爲莫守使此外一班少年將官亦極踴躍如陳師長坤培沈守使鴻英等皆大有髀肉復生之慨陳沈二君皆於去年入湘戰績最著者也前莫守使赴桂時曾言於陸幹老曰時局已亟北軍駸駸南下苟不及時出兵防阻西南根據將無冀望而現在一般將官各皆慷慨激昂人心一樣如有戰必勝攻必取也願速下明令以遂將士戮力爲國之心可乎陸使聞言初猶遲疑以爲廣東防守事宜一時調去大兵或有疏虞莫使乃言無他如滇軍能同時出發更佳否則我桂軍亦獨任一方粵局斷無事故然就令陳督軍獨力不能維持廣東則以全局讓諸粵人維持我以桂軍全力向湘發展亦無不可也陸使徽領之笑謂莫曰然則老將之雄心尚未已乎莫曰然打仗余力任之但湘事定然余必退讓賢者非爲權利計也陸使壯其言莫氏乃返於是有上述之軍事會議又前夕莫使復請宴吳議長蓮伯林虎鈕永建馬濟暨各軍官數十人席間盛談出師事宜至興高采烈時各滿酒一大觥宣言願親征者盡此觥留則否各將官皆爭先痛飲吳議長向來本不嗜酒惟觀壯烈之會亦強盡一觥故前夕之宴多至酩酊大醉夜深始散

▲進兵之計畫 陸巡閱使邇因湘省風雲緊急特檄桂省大軍陸續開往湘邊次第出發頃聞現駐桂林各部除陸裕光林俊廷韋榮昌等十二營出發外昨第一旅長貢克昭亦奉陸使命令將現駐潯屬之陸軍兩團一律開赴桂林繼續入湘綜計援湘兵力共有一十八營其餘隨後調遣者尚未定又粵省援湘計畫業已決舉義師由閩桂軍方面擬由沈鴻英率領部出發以次則林虎馬濟各領所部分路進取其餘莫榮新陳坤培各軍則與滇軍爲與援須俟略遲一步始行開動至沈鴻英則現已整備勁旅極爲忙碌並將春先撥回省大約一俟陸使下動員令即可誓師出發又一函謂粵省援湘軍隊刻已整備出發頃聞軍署確息業經陳督議定以江防司令馬濟統率桂軍廿大隊先行出發取道陸路入湘日昨已由陳督軍電早陸巡閱使訓示俟得覆電立即下動員令又一函謂援湘大計開陸巡閱使已與陳督決定粵省大軍齊到齊後即由廣州出發取道韶境入湘先抵宜章即由湘江溯游而上直達衡州與湘省大軍會合始行分道進取又一函謂陸巡閱使昨以傅良佐抵湘後西南大勢在所必爭經飭師長陸裕光統率大軍期出發前鋒精銳已抵黃沙河頃聞昨電當道以該河水淺行遲大軍舍舟遵陸月底可達永州再由永州道出祁陽計程十日可抵衡州可與粵軍會合粵軍何日出發請即先示確期俾得遵爲策應云

▲糧站之分設 兩粵大軍援湘巡閱使以各軍餉械事宜經譚督軍於桂邊扼要各地分設糧站八所妥爲接濟缺乏之患可保無虞聞桂省根短絀週轉不敷現正籌募內債一百五十萬元爲軍政兩費之用

▲海防之佈置 陳督軍已決定以桂軍二十大隊援湘候巡閱使命令出發昨復與林司令商議以此次西南護法之遺著以粵省爲策源粵省海疆重要防務佈置最宜周密且瀰聞段祺瑞有密令海軍破壞粵局之議不可不防戒備擬將▢▢出發海軍各艦隊仍在埔駐泊以備緩急調遣且看粵湘前敵軍隊情形如何再行定奪聞已得陸司令同意云

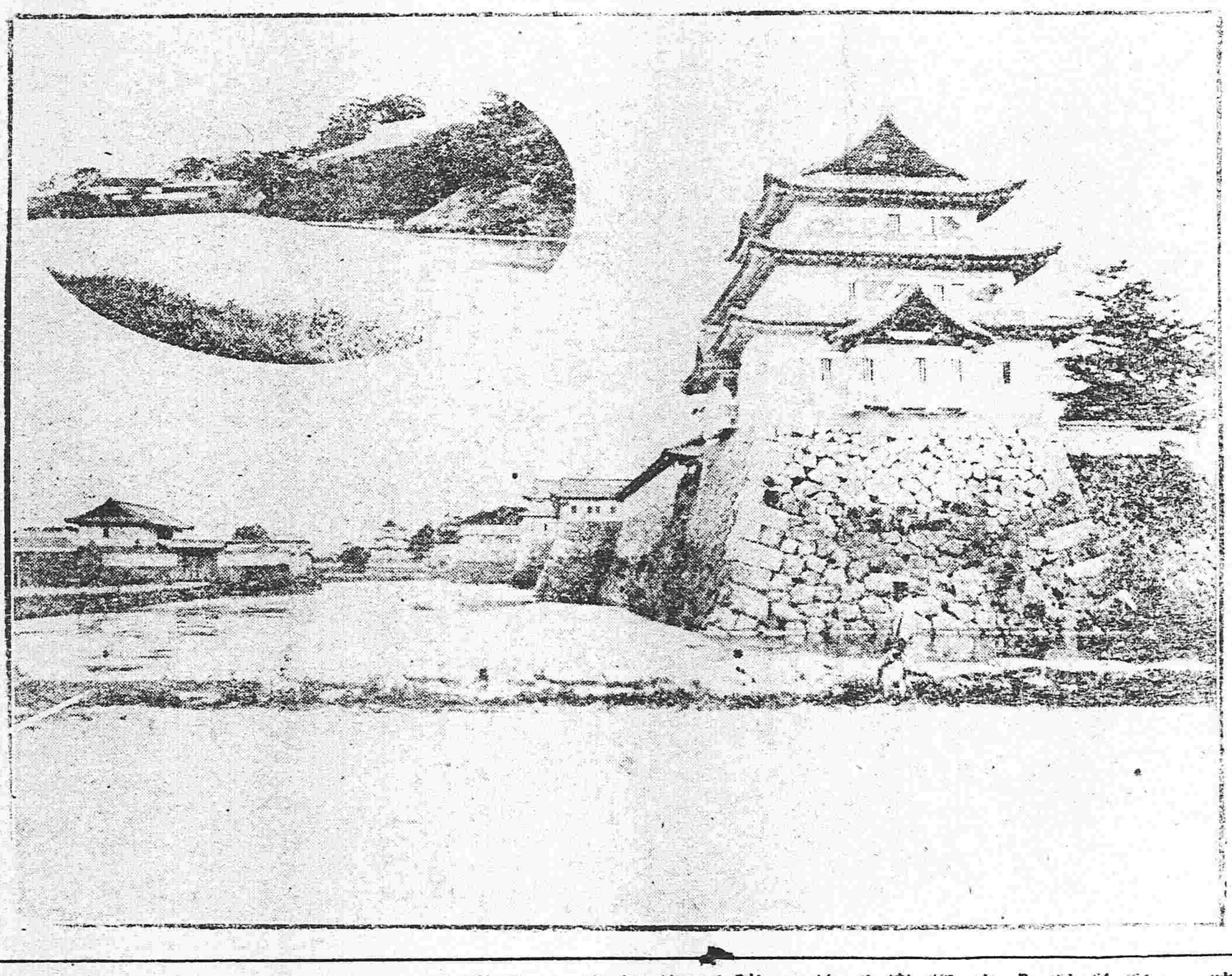

五十年前之宮城 (即江戶城德川之居正與日本此舉行奠都五十年祭)

美人對于石井特使赴美之評論

(譯東報)

美國週刊雜誌紐列巴布利克與華盛頓官場頗有密切關係最近評論石井特使之使命云

石井特使赴美之目的在研究美國戰後之對華政策以備將來媾和之手段至鐵材船舶等問題不過附隨問題然美人之對日輿論毀譽參半莫衷一是加以此時美人之視線悉集中於歐洲之情形不遑兼顧東亞情形由此以觀其對華政策將來如何變轉未易逆睹所以石井特使之目的恐難成功也按中國爲日本外交之樞軸緣日本本少天然富源將來發展勢必得不待中國之接濟除日本軍閥派外其餘日本人士尙莫不以開發中國爲謀兩國親善爲宗旨者但欲開發中國須由一大資本斷非日本獨力所能辦也日本固希望列國投資中國惟其竊竊焉憂者恐列強資本家娼嫉日本勢力之伸張反從中煽惑排斥日本亦未可知故列國倘能承認日本在華之特種地位則日本亦當不吝慨然聲明中國門戶之開放以示公允無私也美國未投入戰渦以前日本尙頗有所恃緣(一)美國在中國活動而尙抵觸中日條約爲畏途自知檢束(二)美國在中國與日本致生齟齬日本尙可望列強袒護(三)美國與于中國問題固無與日本相爭訴諸干戈之意詎料美國宣戰以後膽氣陡豪汲汲備戰似有深深于覺悟列國亦因種種原因傾向美國情形與前迥乎不同加以俄國革命勃發難以倚恃於是日本頓失所望而日本在東亞之地位亦不免動搖故日政府此次特派石井特使赴美研究其對華政策蓋欲以備將來也

滿鐵定期船大連出帆廣告

青島上海行

榊丸 每星期五(正午開)青島上海行
神戶丸 (三四〇二噸)(由上海復航時大連直航)

至十月一日將休航完畢屆期照常每星期三正午直赴上海開航

▲本事務所及在營口遼陽奉天鐵嶺長春各站均可發售聯絡船車票
▲兩船店現均設有無線電以期送信迅速而謀乘客之便利
▲發輪乘船票時間於埠頭事務所迄開船之日午前十一時四十分於荷客取扱畢迄同日午前十一時二十分

香港廣東行

泰平丸 (三、二九四噸)(九月下旬) 香港直航
神王丸 (二、二〇〇噸)(十月中旬) 香港廣東行

按應運貨物之數或經由芝罘、青島、威海衛、或者能豫改日期概難決定

南滿州鐵道株式會社 大連埠頭事務所

日本郵船會社瀛船廣告 由大連埠頭起

三河丸 九月二十九日(陰歷八月十四日)司神戶橫濱行
相模丸 十月一日(陰歷八月十六日)天津太沽牛莊行
相模丸 十月十日(陰歷八月二十六日)門司神戶橫濱行

日本郵船會社代理店 三井洋行大連支店 電話(四六〇)(二一〇〇)

乘船票由本出張所自賣如有坐客請至本所購買

採煉礦物與鑑定礦物

公司採煉鐵礦現已開辦所聘技師極有經驗凡有熱心鑛務欲驗定鑛質化驗成分者請至本公司接洽特此布告

鞍山鐵礦振興無限公司 奉天行政公署街前胡同路西

橫濱正金銀行奉天支店

資本金四千八百萬圓
拂込金三千六百萬圓
積立金貳千貳百拾萬圓

奉天城內四平街 電話 日一一番 日二二番 中 日客用五三七番 四七一號

總行 日本橫濱

支店
神戶 東京 長崎 大阪 倫敦 里昂 紐育 香港 孟買
西德尼 布哇 哈爾濱 香港 上海 長春 新嘉坡 安東
北京 大連 旅順 營口 遼陽 天津 鐵嶺 漢口 濟南

收買礦石廣告

一金、銀、銅、鉛、亞鉛 鑛石

右者皆以高價收買

有送來標本者即白爲化驗不取分文至價格於化驗後即行通知特此佈告

久原鑛業株式會社

鎮南浦製練所奉天出張所 奉天小西邊門外(日長電六七二)

東亞之近情

北京專電

●宣告復辟案犯張鎭芳罪名
復辟案犯張鎭芳二十六日經大理院判決論復辟內亂之罪處以無期徒刑褫奪公權終身論其吸食鴉片之罪併課罰銀五百元

●陸巡閱使取銷自主之條件
▲煌煌三條 ▲哀的美敦書而已
兩廣巡閱使陸榮廷與段政府密使李開侁會晤謂政府若能承認左開條件即可取消兩廣之自主
(一)取銷傅良佐之督湘
(二)對於督軍團元兇倪嗣冲孟恩遠嚴行懲處以肅官紀而儆將來
(三)國會必須安照約法召集斷不准臨時參議院之召集

●南方人物最近之態度
陸榮廷現已決定反對政府陳炳焜李烈鈞林虎等均以爲吳光新一旦入川南方頗陷于不利地位擬由湖南零陵方面率隊進入遙爲牽制然南方派與馮統統聯絡一氣無可諱言故觀察此間底蘊此次舉兵不過馮派對於段派之示威運動並非藉以決一死戰也聞孫文現已陷于孤立狀態

●傅良佐終爲湘人所屏棄
湖南各派關係異常複雜形勢日益重大故官軍于武力討伐一事雖有所成效然人民究不滿意新督軍傅良佐氏由此以觀無論成敗傅氏去湘已屬不可免之事

●津浦又被水災之地段
津浦鐵路德州車站附近因被水冲壞路綫中斷僅用小輪船駛行連絡無奈最近水勢益漲致天津濟南間火車自二十三日阻梗不通

上海專電

●居然有逮捕大元帥之命令
盧護軍使接到京師總警察廳電飭大致謂廣東非常國會議長吳景濂副議長王正廷等妄設軍政府公選孫文爲大元帥於孫就任後擅行任命官吏反對中央政府是藉名於擁護共和實欲破壞統一者也按照刑律其行爲與內亂相當請即嚴緝此等凶犯以照刑律而維大局等語

●籌欵賑濟津災
滬上官紳因天津水災籌募賑欵

漢口專電

●長沙兵變湘督潛逃之風說
二十四日夜湖南長沙兵變起後有督軍傅良佐潛逃於岳州之風說傳至本埠是否確實尚未詳悉

●砲隊全部步兵十團南下赴岳州
北洋第八師砲隊全部於二十四日南下抵漢口二十五日換乘武岳鐵路火車赶往岳州步兵十團亦於二十五日到漢即赴岳州

東京專電

●海軍大操之組織
日本海軍大操定自十月二十七日起舉行其組織如左
統監 島村海軍大將
指揮官 吉松第一艦隊司令長官
指揮官 八代第二艦隊司令長官
分作紅藍二艦隊
與操兵艦計一百隻 噸數在五十萬噸以上

●船舶管理令施行有期
日本船舶管理令本日(二十六)經樞密院會議可決通過俟日皇裁可後定自十月一日起施行

●北京政府批准買礦合同
高木陸郎所經營之東方通商公司與安徽蕪湖之某公司訂約買收鉄山礦石聞此項合同現經北京政府正式批准矣

●舉行基本演習
橫須賀鎭守府管轄之艦隊自十月六日迄九日在金華山海面至伊勢灣之太平洋上舉行基本演習司令長官依仁親王統監演習

●兩課長同升理事
滿鉄會社調査課長川村鋤次郎廣務課長久保要藏均升任該公司理事

●日置益氏偕石油會社長赴中游歷之預聞
前駐華公使日置益氏偕同日本石油會社社長內藤氏訂於下月六日離京前往中國游歷

●允准俄國債票五千萬
政府允准俄國之請求略已內定擬在下月上旬發售國庫債票五千萬圓以作軍需品之代償

●拓殖公司債票截止
東洋拓殖公司召募債票不足額者約有百萬圓之譜現由朝鮮台灣兩銀行承辯墊付於二十五日一律截止

●奉命游歷中國調查法制
長崎控訴院檢事長小山氏及司法省參事官池田氏奉政府命游歷中國調查中國法制

●長岡中將行將赴鮮滿遊歷
陸軍中將長岡外史日內當可赴鮮滿地方游歷矣

●統一全國青年團
政府爲統一全國青年團起見擬在東京設立青年團本部昨晚由後藤內相邀子爵岡部長職齊藤海軍大將宮岡海軍中將田中陸軍中將福本日南等名士到其官第有所協議

●行幸之議作罷
東京奠都五十年祭有奏請行幸之議現已作爲罷論

歐洲大動亂

東京專電

●軍工會反對奎首相之聯合內閣
據官場接電云俄國軍工會不以奎首相組織聯合內閣之計劃爲然起而反對軍工會擬組織純粹勞兵內閣荐舉芙列迭利氏爲總理奎首相與軍工會之政黨關係刻已全然斷絕矣

●軍工會自命事實政府之近訊
據官場接電云俄國軍工會近來聲勢頗熾以爲俄國政府須由自由主義組織乃宣言謂軍工會即事實上之政府現已著手排斥奎連士基氏

●德奸細圖炸日輪被捕
據舊金山來電云日輪西洋丸當由智利國口岸開駛之時有德國奸細名克魯聶曼者企圖炸壞船體在船中暗裝炸彈五枚不意事前敗露竟被逮捕

專件

中英會訂九龍分關之條欵(續)

(戊)凡小火輪船由廣東不通商口岸地方向香港時應暫搭客及貨物載至香港境內政府議訂九龍關所設之分關停泊報驗如有應納稅項者即在該分關完納

(己)凡小火輪船無論由香港開往內地或由內地回香港時如不照准單內指明應經某分關報驗者查出可將船貨充公

▲第六欵
凡土帆船及駁船在海關註過冊者准用箇有內港專照之小火輪船由香港拖帶來往廣東不通商岸口各地方該土帆船及駁船小輪船等均應照尋常土帆船一律辦理及上條第五欵內所載之辦法

▲第七欵
凡小火輪船所拖帶之駁船前往兩廣各通商口岸者在未起行之先可赴九龍關具報以便將艙口印封即可准其直往指到之埠然該關仍有權令該小輪船前赴沿途指明之某分關報驗

▲第八欵
凡洋貨用土帆船裝載或用按第五六欵註冊之小輪船裝載者由香港域多利港口運往廣東不通商口岸均准其完納進口正稅子口半稅領洋貨入內地之稅單即予放行但該土帆船小輪船均須前赴香港政府章程議訂海關在香港所設之分關報驗並須遵守海關章程赴准單內所指沿途各分關報驗前項請領洋貨入內地之稅單應以自外洋運來貨品及香港所產之貨爲限如係由中國他處運經香港轉赴廣東內地之貨海關及所屬分關即不得塡發此項稅單

▲第九欵
凡貨物領有中國通商口岸各海關單照由此通商口岸運經香港往彼通商口岸者運抵所指之埠該處海關可認爲原貨其原領之關單視爲有效惟須依下列兩欵方可
甲凡以上所指之貨在香港海面時如不起岸或換船者香港政府准許九龍關監管該貨
乙凡以上所指之貨起岸候用船或用火車轉運他處及由火車運來之貨候用船轉運他處均應儲於香港政府與九龍關訂定有牌照之貨倉內香港政府准許九龍關監管該倉內之貨並酌定一相當時期將該貨轉運別處

▲第十欵
香港政府現允會同九龍關稅務司商擇於華英交界陸路地方設處以爲貨物及牲口過英界之處俾免越界走漏等事如貨物牲口未領有海關單照由華界過英界者查出即行扣留俟繳納應完稅釐及酌定罰欵等項後方可放行

▲第十一欵
由中國海關現允竭力設法禁止酒與煙土或嗎啡和炮土之品以及莫非鴉煙葉等由中國私行運入香港幷在水陸地面協助香港政府管理上開貨物之貿易
乙香港政府現允竭力照舊設法禁止洋鎗鎗子並一切軍械由港私行運入中國並在水陸地面協助中國政府管理上開軍火之貿易

▲第十二欵
香港雖係一無稅埠政府現允盡其所能將經過香港進口出口貨物名色數目彙刷冊簿頒行以爲發明貿易實在情形業爲有益中國海關稅課起見

▲第十三欵
九廣鐵路所運之貨由香港政府預備貨倉及辦事之房以爲報驗完稅及存儲貨物之用其倉費房租香港政府則按公平之價收取稅課則由九龍關照章征收茲將所訂大畧辦法列後
甲凡貨物由九龍附火車入中國該車不在英界中站停止者當於未起程之先完清海關進口稅
乙凡物貨由中國運往九龍而未領有稅單者貨到後當於未離車站時完納海關出口稅

(未完)

凡有令堂有夫人有令愛者請細閱此篇

閣下有令堂或尊夫人或令愛彼等皆屬婦女恐有婦女之疾苦閣下孝敬令堂愛惜妻女必須拯救彼等之疾苦爲要天下各處並無他藥能駕乎韋廉士大醫生紅色補丸之上蓋是丸爲婦科各症之聖藥中國各省男子之稱頌韋廉士大醫生紅色補丸爲拯救婦女之妙葯者何啻以千萬計耶茲略舉數則於左

月經不調脚腫陰虧

浙江屠甸寺當商邱吉潤先生來信云余妻曾患雙足浮腫肝胃氣痛月信不調肚腹疼痛四肢寒冷等症服用韋廉士大醫生紅色補丸之後百病消除康健無比

多年宿疾獲痊

廣西鬱林石山坡蒲塘鄉長華君來函云余妻多年身體素弱四肢困憊飲食少進而且月信愆期面色黃瘦歷年延醫調治多方不見其效余即以韋廉士大醫生紅色補丸服之數瓶之後飲食漸進精神日增身體氣色大異從前故接連服用直至十分全愈而後已

幾成癱瘓

四川開江任市鋪羅澤菴君來書云內子邵氏於六年前因患氣血衰薄月經不調形容枯瘦胃口失進咳嗽氣喘四肢疼痛行履艱難近三年之久幾成癱瘓每經中醫罔見功效姑服韋廉士大醫生紅色補丸數日後果覺精神漸旺飲食漸進行履亦漸健復續服數瓶諸症全愈甚身體強健逾於青年韋廉士大醫生紅色補丸係清血健腦之聖葯品男女皆可服用凡經售西藥者均有出售或直向上海四川路九十六號韋廉士醫生藥局函購每一瓶英洋一元五角每六瓶英洋八元郵力在內

DR. WILLIAMS' PINK PILLS FOR PALE PEOPLE

奉送小書

敝局刊有精美小書名曰忠告婦女如欲索取即須來一明信片至以上所列地址可也原班郵送

便閉之患多年百藥無效及試服清導丸得獲全愈

廣東肇慶新橋瑞昌和號黎家亨先生來書云鄙人常患大腸濕積至重每逢大便其辛苦異常歷有多年百藥無効前數月函購貴局紅色清導丸一瓶服後立見奇功現吾友又令付來郵票六角再求貴局付還紅色清導丸一瓶以資吾友試用

如患大便秘結　肝火上升　胆汁不調　舌起厚苔　口氣穢濁等症即須試服清導丸莫不立見其効也如尊處無從購買請寄郵票大洋六角至上海四川路九十六號韋廉士醫生藥局原班回件

瓣香盧驥製　哮喘氣急丹　救命之寶

人體百病莫苦於哮喘氣急之症此丹乃本盧第一家創製行世者是牟利之徒相率効尤遍致使求藥之人無從辨別玉石良可慨也考哮喘之症皆從氣衰感寒邪而起外亦有腎虛火不歸經陰虛金被火尅更有痰火鬱於中風寒束其外者當病發時聲斷氣促頑痰上壅甚至水漿不能下咽片刻不得安臥呼目喘吼旁人不忍目睹本盧創製此丹竭十載之心血經萬人之試驗有功卓著無病不瘳早已馳名中外頌聲載道時值天寒病發之際特將功用詳登各報陳內病家採擷　痰哮水哮風哮鹹哮氣喘痰壅年久不愈氣虛發喘汗出如雨肺氣不宣痰火上壅長夜咳嗆老年氣短氣急多痰胸膈滿悶痰壅哮喘腎虛喘吼上各症無論新病久病老年少年男人婦人只要用白水送服三錢迨藥性一到立見喘平氣順痰化咳止輕症一甑即愈重症一料全痊且可永保斷根非如他家之藥服者略愈不服即發所可同日語也大瓶二元附送止咳膏一帖小瓶一元每料六瓶五元不靈包退還洋

上海寧波路盆湯弄崔氏瓣香總發行所啓本盧分設奉天大南門裡金銀庫東胡同口崔氏瓣香盧分發行所

謹啓 東三省只此一家並無他處分出總經理○沈製鏡面○生髮膠○神効掃𤺥散口臭沁香片○凡中西各種良葯本發行所有出售

痔瘡之疾皆由濕熱下注陰虛熱甚焦勞過度以致筋脈橫解精氣脫泄若成瘰塊或痛或癢者爲痔如膿水紫血脫紅疼痛者爲漏以各症無論如何危重速用本丹每日送服三次立止痛去血且培元補氣永不復發雖數十年不愈老症至多連服一料包可除根保不復發萬試萬驗不靈包退還洋每瓶大洋一元每料五瓶大洋四元[illegible]製三十六種惡痔去管膏如外痔十分危險名醫却步痛徹心肺速用此膏搽上三日之內連根脫落完好如初天下痔之藥斷無出其右者此藥一出我不信也雙料每瓶二元單料一元近多僞藥欺人須認明仿單上有驥肖像反面無暇間畫圖藥包上有註

萬金不換　化痔仙丹

冊商標大局爲記者誤服貽害匪淺須格外留意　上海盆湯弄絲業會館北寧波路第一百十五號瓣香盧驥雲氏總發行所啓製藥所仍在北京路根德里　外埠函購郵局最妥◉滙兌未通之處郵票可代九五折算

分設奉天大南門裡金銀庫東胡同口崔氏瓣香盧謹啓

南洋勸業會頭等嘉奬　驥製半夏

崔氏驥製消痰半夏乃驥雲氏與中外名醫再三研究廣行試驗始敢出而問世自發行以來凡官界軍界商界學界紳界女界莫不同聲譽美咸推治痰止咳之無上聖品各省寄售紛紛爭先恐後極意歡迎但恭人惡習每見發達之物必多方仿造奇巧百出致使采購者無從鑒別眞僞良可慨也本盧特將兩江督署湖北臬署京師都御史衙門暨英或加拿大日本東京韓國慶北大邱郡以及各縣各省各公館各衙門道謝神驗之函彙編裝訂成冊並將信函之郵局圖記民局本章一律裝入置之案頭俾采藥者作指南之車而仿造者無從施其伎倆但咳嗽多痰之症救治愈早愈妙若久咳傷及肺管便覺呼吸不靈豢之痰爲膠膩之質閉塞肺明之府遂使哮喘大作氣促不順況肺爲華蓋蔽護群臟華蓋既傷虛火焦灼胃氣亦敗脾火繼衰腎水告涸肝風上揚從此盜汗骨蒸元氣盡喪人賴氣血而生肺氣不宣則運血不靈氣血兩損便是不起之症矣可不痛哉本盧創製消痰半夏善能止咳化痰順氣平喘運血液以培元滋腎水以固本能生天一之水能療既損之金偉力豐功天下無敵自出世以來治愈之人不可勝計至此藥之神驗全稱汰其糟粕取其精液故其出奇制勝以少勝多若尋常之症只須一小盒立奏奇功雖至重至危之症如一息尚存連服一料包可立起沉疴斷根不發本盧實事求是精益求精儘可倩化學名家化驗如無珍珠龍涎香化州橘紅等珍貴之品甘受重罰大盒洋二元四角小盒洋一元二角每料六大盒洋十三元二角　上海盆湯弄寧波路口五開間門面崔氏瓣香盧驥雲氏總發行所啓

分設杭州陳列所○南京下關○無錫江陰巷○北京青雲閣○天津東北城角○長沙糧道街○安慶東署西福建舊總督○奉天大南門裡金銀庫東胡同口崔氏瓣香盧謹啓 東三省只此一家並無他處分出外埠函購郵局最妥不論遠近均可投遞各埠大葯房如欲批發請即來信接洽當日奉覆

老福順堂

北京農工商部註冊
北京內務部化驗立案
北京物產品評會給予奬憑
赴美國巴拿馬賽會展覽會
業經審查評定給予奬憑
京師警察廳化驗立案

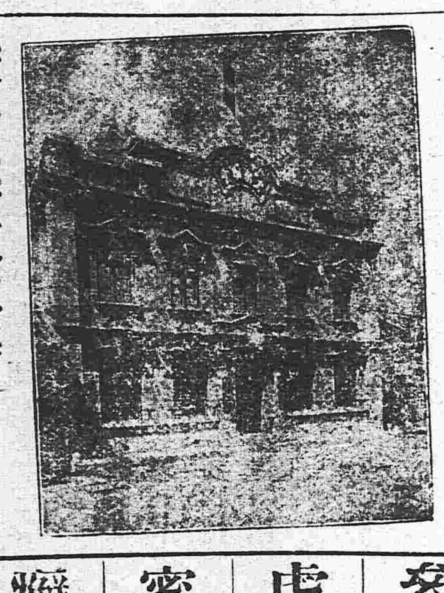

奉天巡按使立案
奉天衛生醫院化驗
奉天警察廳立案發給告示
奉天勸業道立案發給告示
奉天總商會咨行各地保護
奉天醫學研究所考驗立案

品名	說明
治咳嗽丸藥	專治滯肺化痰止嗽定喘無論感冒虛勞諸咳均效每副八角十副六元
瘡毒藥膏	專塗一般瘡毒無論已潰未潰流膿滲水一經塗用立見功效每盒四角
清胃化積丸	專治胃脘疼痛膨悶脹飽諸般積聚氣滯胃弱便秘每副六角十副五元
香丹	功能提神避疫效兼順氣消毒甜涼適口芳香宜人大包一角小包五分
參茸百補丸	專能興陽種子健胃強身治男婦血虛氣衰等症大匣五元小匣二元五
梅毒丸	專能清血搜毒以精良之藥絕梅毒之源有濟於病無害於人每包六角
參茸酒藥精	專治風寒濕症如左癱右瘓口眼歪邪以及筋骨木疼等症每瓶價一元
淋濁丸	專治流行淋濁積熱淋濁虛寒淋濁以及風火砂石諸淋每包定價五角
虎骨熊油膏	專治風寒積聚四肢麻木腰背痠困肚腹疼痛等症大張六角小張三角
治痢丸	專治赤白痢疾飲食不慎因消化之功大腸發炎下赤痢白痢每包四角
寧坤至寶丸	專治癥瘕痞塊赤白帶下氣血兩虧月經失調胎前產後等症每匣二元
治痔散	專治痔瘡無論內痔外痔血痔膿痔或疼痛或腫癢塗之立效每瓶一元
癬疥一掃光	專擦癬疥無論起粒爆皮或腫或癢擦之不拘輕重脫皮即愈每瓶四角
殺蟲散	專能殺害體內各種寄生蟲老幼均效並無損傷臟腑之虞每包一角五
立止牙疼水	專治牙疼一經擦用疼痛立止決不再犯並永保牙齒堅固每瓶價五角
祛痰散	能防痰凡痰咯不出者可使之出能化痰凡痰多者可使之少每瓶五角
內服脚氣丸	專治多年脚氣或痛或痒或起泡或浮腫以及滲水爆皮均效每瓶五角
清血消毒丸	有淨血之功兼消毒之效藥物精良可爲各種瘡毒之內服藥每包四角
外擦脚氣水	與脚氣丸有同一之效如內服外擦表裏兼施則功效尤速焉每瓶六角
通明眼葯	專治目疾內外障努肉攀睛氣朦火朦眼邊赤痒大瓶五角小瓶二角

本藥房總號開設奉天省大南關

七大學博醫士賞讚而証明於天下　普遍江湖之好評異常　美味而所富于滋養分之純粹葡萄酒

赤玉ポートワイン

赤玉牌葡萄酒者能健胃補血強壯其効驗卓著與天然甘味而馳名於天下如今東西醫學者均爲治療上必需之滋養劑莫不採用於藥局矣實係特異之釀造法所釀造永保有天然之美味與香氣甚爲潤麗是以勿論婦女與小孩飲用最爲適口充腸而豐富之滋養大有殺菌之力能使人增精力防衰老故所以爲健胃、補血、強壯之完全滋養料也特告身體欲強健、意氣爽快之人及患、貧血、虛弱、神經衰弱、食慾不進、精力意退、營養不良、腸胃病者至疲勞、幽鬱、神經過敏、或產前產後者均可飲用此赤玉牌葡萄酒俾得歡天喜地以蘇生平之暢快焉

(赤玉ポートワイン)
赤玉牌葡萄酒　輸入本店

大阪市東區住吉町百貳拾番邸

合資會社　壽屋洋酒店

電話長南一六貳三番
振替大阪五一壹四參番

東京專電

無所屬之議員隸于黨會成團體

日本御用黨維新會刻已與無所屬議員合併聯成一團體

汽船會社報告

東洋汽船會社訂於二十八日特開總會報告一切聞該公司今期純益金四百六十六萬圓勻分紅利三成五(三百十二萬元)

局長知事調任之訊

台灣總督府財務局長中川友次郎調回內用任為群馬縣知事群馬縣知事三宅源之助氏調任德島縣知事德島縣知事末松階一郎任為台灣總督府財務局長

大總統令

大總統令 (九月二十五日)

任命梁國璋為陸軍第四混成旅步兵第一團團長張金標為第二團團長此令

陸軍總長段祺瑞呈請任命田象豐為陸軍第四混成旅步兵第一團團附胡錦華為第二團團附夏綺卿為第一團第一營營長張葆初為第二營營長魏福陞為第三營營長李沛霖為第二團第一營營長周鼎銘為第二營營長張華廷為第三營營長應照准此令

陸軍總長段祺瑞呈請任命于炳洪為陸軍第一師步兵第三團第三營營長應照准此令

國務院存記高祺著改發湖南交該省長酌量任用此令

內務總長湯化龍呈准兼署福建省長李厚基咨請任命方鍾元為福建省會警察廳正應照准此令

初連甲給予三等文虎章陶彬高翔徐文林誠明成鳳韶姚清和徐士臣陳鴻逵給予四等文虎章此令

李恩榮給予四等嘉禾章此令

楊潤芝晉給四等文虎章此令

東三省新聞

▲奉天▼

中央之經營滿蒙策

張軍長關於滿蒙經營事宜屢上條陳聞政府決定力速進行其所定之策畧大致有三(一)將旗民設法移置蒙地開墾實邊(二)招致南洋熱心祖國華僑股欵在滿蒙各處開辦實業(一)由政府擇礦苗興旺地方先行籌辦開採以資提倡鑛務之發達而開天然之寶庫云

許蘭洲之臨時辦公處與位置

許蘭洲氏來奉張軍長以彼長任軍署諸多不便因將向駐軍署稽查處房間收拾作為許氏住處及辦公所其將來位置有謂張軍長擬委以東邊鎮守使移調馬龍潭為臨錦鎮守使有謂許長離江來奉較龍失水不過暫行羈縻予以閑曹彼亦無可如何此時許既不能自主張之真意究無從推測云

奉省將自成一家

奉省政局自張軍長蒞任以來奉籍人士當權雖不無一二外人多係當局之私交洵有不知進退而來者非預行友對以阻之來即共施嫉忌以速之去惟縣知事中尚多外人近亦漸次消滅於無形之中至司法人員不盡籍隸外省並道多不同當道嫉之太深幸藉炸獄題目有隙可乘故外界當道有荐任檢察長之奇談茲後吾黨願效武三思奉省當局于用人一節之行為與我好直接任命又何必多保荐一層耶如是則政權兵符悉授之于父兄子姪之輩即視奉天為一家可也 (同)

警備隊開往江省之原因

奉天新募之警備隊第一營開往江省一節各報中又謂其將編為江省督軍署衛隊其實不確蓋因江省新編一混成旅共八營兩連江省原有四營張星五督統帶去巡防隊三營尚缺一營即以此警備隊一營補之該警備隊之蕭營長並有混成旅團長之希望云 (同)

調查水災以西豐為最

各縣迭報水災張軍長派專員前赴西安東豐西豐等處調查昨據回省報告諸縣中惟西豐受害最甚城垣以外悉成沙漠即駐巡防隊之舊址亦成積潦災時淹死可稽者一百三十餘人哀鴻遍野慘不忍睹現正擬撥欵賑恤云

吳僉事回京銷差

司法部監獄事僉事吳簡齋(江蘇人)日前奉派來奉調查瀋陽監獄人犯反獄始末緣由並當道如何處置善後事宜業經完竣已於星期四日回京復命云(秋)

財政廳隱含醋意

中央簡任王孝綱為奉天實業廳長王某不願就職電請收回成命一面由公署物色相當人才致引起王財政廳長之注意以實業一科自併入該廳由總務科長兼理若一旦另設實業廳則該署每年關於此項收入萬餘圓被人攫去未免可惜是以該廳新委任實業科長一員專司其事所有該科辦事人員均厚其薪水云 (芳)

金常求榮反辱

奉天第一監獄自查馬長王臣武為典獄長兼職之長爭相運動差使為第一科及庶務已派人帮辦又庶務孫某已經查馬長授責辭差又如第三科長原係夏某不意有金常名者欲謀此差特函致安東地方檢察長黃雨人大致謂查馬長一方面業已運動成熟只高等廳無人說話若黃某能將此事辦妥將來到委任以二百元作報酬黃君以事關行賄將原函呈交高等廳等高廳立傳金常各到廳詢明實情并取具金某行賄條一張刻已提起公訴云 (秋)

長春陸軍毆傷日郵便役案已結

日前吉林孟督軍因公至長陸軍站崗巡街適有日本郵便送役經過其地被無知兵士用槍把毆傷等情曾誌本報昨據長春吉長道來奉者道是案經雙方當道和平完結送該役至醫院調治擔任藥費云 (秋)

運動稅差行將發覺

西路某稅捐局長係由集股運動得差計五股每股出洋二百元賄託某紅人關說現已到差不料被該縣商民聞知以為金錢運動得任局長如不刮取商民何能賺錢呢是以該商民等極不滿意與有某某商號等六家密秘會議擬公舉代表白某等五人來省請示辦法並請財政廳取銷該局長資格云 (雋)

金道尹晉省

洮昌道尹金息侯為征蒙事宜並有別項要公于日前來省晉謁軍長商議寓某飯店云 (秋)

通告驗契截止期限

財政廳奉到北京財政部咨開略謂民國驗契一節屢次展限今定於十月一日為最後截止之期若再延不繳驗是甘心拋棄權利財政廳已通飭各縣徧告週知矣 (同)

密查興城知事

興城縣知事某因事被人告發現經張雨亭軍長派政治顧問廖錢如氏前往密查云 (秋)

瞻榆縣電報匪警

軍長接據瞻榆縣電稟謂縣署聚有悍匪數百名皆械齊備搶掠商民勢甚猖獗請即派兵勦辦等情聞張軍長當即電飭二十九師吳師長赶速酌量遣派軍隊前往痛勦云 (我)

兩軍需官來省領餉

陸軍二十八師五十六旅百十一團需官百十二團王軍需官均奉本部令于日昨乘坐瀋車來省進謁張督軍請領九月份軍餉並有他項軍需開候領欵發給即回防發放云 (我)

朱知事公畢言旋

瀋陽縣知事朱佩蘭日前帶同警役前往城西馬三家子查驗某項要案現已所查明晰日昨由鄉回署云 (我)

提審嫌疑犯近訊

前者軍署稽查長周印廷同騎兵在黑山界姜家屯抓獲人犯三十四名押解來省曾見本報茲聞到奉時均押于衛隊營內日昨經軍法課顏課員提審稽查長所指為首者僅供係湯玉麟之族叔並無別情現逐模範監獄以待再訊網之該犯不應姓湯云 (我)

兩知事公畢回縣

岫岩縣知事文耀齋日前因公來省西豐縣知事徐奎五因報告水災亦於日前來省茲者文徐兩知事在省辦理各項公務已畢均於日昨二十六號遄返本縣云 (同)

盛矣哉兩級師範之觀摩會

兩級師範學校特開觀摩大會業見報端昨長儉開往觀門前招待各員均極和藹殷勤指導進門西轉北折先入理化教授室室中陳設各種物理機化學機械藥品等學生等一一演之講之以告觀者再進而西係成績陳列室之標本室所製各種花草昆蟲均備又西為圖畫陳列室肖像人物山水花木等類頗多佳者又進為各種手工陳列室刻紙湊花諸種法子懸滿四壁西面南則為習字國文等陳列國文題多佳構由南向東則為光線教授暗室有三角玉所射之日光及電氣之電光均有人指點說明間有鄉村未嘗學問之人參觀不禁咋舌歎曰怪不得人說學堂好與正是好啊又東為發電機試驗室東南隅循梯升樓東樓為學生暑假時所繪之本縣地圖及本村地圖附有說明所繪多精詳再此仍轉圖與動物解剖圖又北為木泥紙竹等細工構製尤極工巧北面西仍懸諸種圖畫西面南為附屬小學之習字國文等成績頗亦不惡此學術之觀摩部也再則社會狀況之觀摩突由西南隅下樓樓下有動物院過此而東入南院院門題曰興隆興院內裝有旅館雜貨舖估衣舖酒店包子舖其店夥皆學生扮裝衣貌動作惟妙惟肖東側有土人怪劇館俱樂部圖書室其院之中央有十字會醫院院門並有捨納內部有診察室病室壁懸各種解剖圖摹仿醫院形式逼真出此而東設有大茶館並有說書者招坐者亦皆學生裝演之館之北有隙地賣藝者亦練習種種把式觀者如堵墻賣藝之八即學生也由是入東院即為家庭狀況之觀摩部東園多學生之宿舍分東西屋其中有一庭之度歲者有商家之過節者有喜劇社有三家村私塾摹仿塾中腐敗老學究大光晶鏡肥袖馬褂口含長桿煙袋一手持夏楚逼迫學童之狀況宛然形容得出再南有改良私塾傍置小黑板一塊其數字至八字橫寫口中呶呶自語去年巡警來不讓我教書沒有法子畢了三個月的業買了四枝鉛紛筆到如今也沒用了此不過搪脫搪脫巡警就是孔門教法那有這種樣子云云觀者罔不捧腹南有律師事務所及家庭過中秋節之裝設參觀畢即鴐自轉車而歸撮記大略如此

文學專修科歸併

教育會經辦之文學專修科原持會欵補助現查會內各欵自顧尚患乏術該科萬難再為補助是以不能單獨支持昨李鐵珊會長擬併入師範以節虛糜而免解散云

佟議長占卜一元

二十六號為南關兩級師範學校觀摩會開始之第一日凡各界士女無不前往參觀除由該校預備優待券分贈各界外如有他界前往與觀者收取入場券資一毛大有女曰觀乎士曰既且且往觀乎洵訂且樂之盛且內部分學業社會家庭三項其社會有一部分有裝扮占卦者省會議長佟兆元即令占卜果符所問之事贈予以小洋一元作為卦禮聞扮此者均係學生摩仿畫致其他各種滑稽類此 (雋)

中秋節各校放假之預聞

教育主任恩蔭普以中秋節轉瞬即屆所有各校學生照例應于十五日放假一天現查中秋節即日禮拜之日擬于十四日提前放假一天以補例日聞不惟校長同意即教員學生亦無不同意准于該日一律放假云 (雋)

飭領女師範學校畢業証書

公署消息前女師範本科及講習科畢業所有成績由校評定送經公署審核均屬合格應予畢業並由公署加蓋印信發交該校轉發以資憑守聞該校長現已牌示各生知照矣 (雋)

奸商有意傾人

海城縣城南潤亭李益三夥開文華興書局獲利置買房地又夥開某雜貨舖亦獲利欠有省城儀器館商務印書館與魁章德和公會文堂等處欠欵不償起訴未結將改換字號另行開張以掩蓋其曾經傾人之迹若與之交易恐將蹈儀器館等號之覆轍矣

▲營口▼

九月卯色之預定

本埠金融例以爐銀為本位并以三六九臘為結束過卯之定期現爐銀公社頃奉道署公函以九月一卯期將屆所有從歷八月十五以後即互相撥兌以定卯價雖有加色之向例每錠爐銀不得過三兩以外倘有奸商市儈暗中破壞冀獲盈餘者一經查出即以破壞銀法擾害市面論各商行素明大義定不以區區之數致干究戾云

溫隊長改聘顧問

警察廳偵緝隊長溫輔廷以部屬並無實在過犯竟以辦事不力字樣革去八名殊覺無味當即辭職另圖他就該廳長反省似有抱歉當改聘溫氏為該廳顧問以示優異溫氏為顧全面子計亦已樂就坐享其成矣

▲新民▼

教育會會長選定

新民中區教育會昨屆改選會長之期特假縣立教育講演所為會場周監督滋盛視重行選舉聞孫瓏堂得四十六票被選為正會長張志恒得三十八票被選為副會長查該二君素孚衆望學識兼優吾邑教育前途其或日有起色乎

▲義縣▼

查災委員遄返

義邑自春徂夏始受旱災繼受水災無告之民絡繹於道故各屯甲長會首聯名稟縣轉詳設法賑救在案近蒙道尹特派曹浙夫親赴災區實行調查現已竣事昨二十二號束裝遄返具覆核辦矣

▲開原▼

籌賑事務所成立

警察事務所長全子昆等調查水災各情報告在案當經章知事邀集紳商公同籌賑茲聞業已議定辦法設立臨時籌賑事務所以便進行並公舉商務會長高子元君為所長矣

▲法庫▼

迎接征蒙司令官

征蒙司令張作相氏日昨由奉起程帶領馬步炮隊直至法庫小住一宿赴北征剿茲聞駐法陸軍齊營長預備齊整迎接司令同往征勦矣

齊營長留隊保安

駐法陸軍齊營長電稱拔征討蒙匪等情已誌報端茲聞我法商民人等屢向齊營長挽留碍難照准頃聞齊君俯念民情每連留隊三十名以四連之中共留一百二十名以資保衛而策公安云

▲洮南▼

地方審檢廳喬遷

洮南地方審檢廳大興土木已誌前報茲工程已竣于九月十三號實行遷移是日也各界赴廳致賀者絡繹不絕房舍華麗院落寬濶語云美輪美奐松苞竹茂誠可為該廳咏之矣

▲長春▼

孟督軍閱操給賞

孟督軍日前二十四號在南嶺觀操當時賞給兵士洋銀若干以資鼓勵聞得賞者係炮一二兩營機關槍一二兩營各得一百元孟督軍已共耗去四百元矣

權運局長大虧累

吉黑權運總局日前所用之陶科長與收支員三人私自在外揭把虧累公款有數千元之多因之設計逃跑又拐去數千圓共約萬圓矣當此國庫奇絀之秋無端耗此巨欵未知該局長將用何法以彌縫之噫

高營長公畢回長

陸軍第一混成旅步一營前在煙筒駐防擊斃日人釀起交涉現已和平了結該營長高樹村前曾奉令往該防將肇事兵丁判罪并將該管官長撤革以儆將來茲已辦理完竣遂於日昨遄返矣

看守兵反被看守

本城第三模範監獄內之看守兵魏善堂李殿奎勾引無賴華某日前在五戶屯南道搜翻行人藉拿跑封為名實行索詐當被鎮署偵探追蹤和拿獲各節已誌本報茲悉將魏等交鎮署懲辦時陳檢察長抵鎮署請求領回依法懲辦而軍界各要人以前數日軍人因此案嫌疑被革者多人今始拿獲當以軍法從事以儆將來陳廳長懇請至再裴君始允將該二犯領去訊供搜翻行人藉端詐索不諱遂收監嚴押至如何懲辦容訪再誌

▲吉林▼

電詢徵兵辦法

中國派兵赴歐洲之議漸成事實茲聞本省軍政兩署日前奉到中央政府電詢各省督軍對于徵兵意見之討論內容計分五項(甲)該管各省應分幾區(乙)區域劃分以何為標準(丙)大區小區必以何為便利(丁)每區應出兵若干(戊)被徵兵士必具如何程度聞兩署現正會議進行如何答復俟訪再誌

新產煙土到吉

現在東北西南各方面私種罌粟者均已登場一般煙客負往販來久已傳人口茲聞大前日有劉某者係由東邊而來奉二馬快車載三百兩黑貨(烟土別名)直入省城下車於魁星樓該處一般購吸者顧咸前往問價云

▲哈爾濱▼

禁止商號私幣

哈埠自俄國紙幣銅輔幣缺之以來傳家甸商會即擬發行零角紙幣以便周轉市面使金融活動各商號一致贊成乃至今多日該會所刷印之輔幣尚未發現各商號急不能待多自發行零角兒票以代紙幣事經濱江縣署查知恐發生意外弊端特出布告嚴行禁止以杜貽害地方云

麵粉勒定官價

哈埠麵粉價值近來異常昂貴貧民生計更艱俄執行部為體恤貧民起見特將露西亞火磨公司之麵粉勒定官價售賣一日計每舖得麵粉售俄洋八圓五毛較市價減俄洋三圓故俄人皆前往購買爭先恐後火磨門首聚有一千餘人自午前八鐘時起直至午後九鐘時始行散盡惟華人按官價前往購買者該火磨概不出售云

鐵路小學免費

東清鐵路公司所設之小學校向係酌定學費以補經費之不足現鐵路公司忽奉到俄京總公司來文凡該公司所設之小學校自本年秋季起一律免收學費至學生等所用之書籍筆墨等亦由學校供給以示體恤業經宣布實行矣

商業中種種悲觀

哈爾濱市面皆以羌帖為本位羌洋價落以致各貨價無一不增漲哀哀小民皆不聊生故近日商號倒閉者有之停滯者更比比皆是市面上陡現一種凋敝氣象試舉其大畧如下

▲鉅商倒閉　天豐源係哈埠巨商金店銀號當店酒櫃雜貨錢莊等共計七櫃現竟虧欠羌洋三百餘萬元已不能支持而歇業外埠債主皆在此坐討將內存外欠及其貨品通盤預算擬還外債僅得四折債主皆不承認不知如何了結探其倒閉之原因在不知底蘊者皆謂其搗把所致其實于搗把無干其搗把虧累者不過羌洋二十萬元其餘盡係購買上海大阪之貨品為匯水所傾陷也當其購貨時羌洋換大洋尚可得對折現已落至十分之一向上海匯欵須申銀向大阪匯欵須老頭票而在哈埠所銷售者盡係羌帖此項匯水遂虧至一百五六十萬圓云

▲貨品滯消　各種貨品從前賣一圓者現在必賣七八圓方可抵從前之數然如此一漲銷路自滯在各商家見市面蕭條之現象不得降格以銷之而各用貨之家因此價格凡可以敷衍者即不肯再買據各商家云售貨之家每日現賣之數目與從前不甚上下惟按銀數計較僅得從前十分之一云

▲勞働移轉　麵餅一斤售羌洋五角高粱米粥一碗售羌洋二角勞働人每日至多得工價一圓朝夕辛苦不得謀飽故各項工人見此情形大不得了皆紛紛去而之他云

奉天錢行及糧食行市（九月二十七日）　高粱　大豆　二四二〇　〇四八　北洋　二八〇〇　香港　錢

雜報

▲奉天▼

●獄長晉省
鐵嶺縣第三模範監獄典獄長李作霖因奉高等廳梁檢察長之電召會議獄政特于日昨搭乘滊車來省面謁梁檢察長磋商一切進行問題俟籌議解決即當回鐵云（我）

●携欵潛逃
小西關義發泰財東白文合因今夏買賣虧累中秋節近債主盈門難以支持乃于日昨携櫃欵二千餘元潛逃無踪債主開延除報告法廳外併遣人四出查找云（雋）

●看守畢命
奉天第一監獄看守河寶存日前被反獄人犯槍傷當經抬入小河沿醫院療治因彈傷肺部醫治罔效已於日昨畢命聞獄署擬呈請法廳照例優郵云（秋）

●訟事得直
蓋平城北莊頭鮑鈞卿違章報領地畝被衆佃戶控告歐迫脅丈地委員等情已誌本報茲聞顧某在高等廳具情起訴法廳特傳佃戶訊悉情由以爲無理取鬧將地判歸顧某遵章備價承領云（芳）

●何故違禁
小北關望北樓迤西住有田姓者以開葯舖爲名販賣煙土開燈供吸暨出售嗎啡黑籍中人往來其門者絡繹應接不暇犯違禁令未知何所倚仗有管理之責者其亦聞知否（雋）

●風流惡報
瀋西鄉某屯有呂翼卿者性佻𠑗每進城而以大坑爲下榻地有一姊長呂十餘歲聘于南關李氏未及身死僅遺一女迄今十有餘年久絕往來呂某日前來省在某大坑新挑一女留宿細詢家世始知係其甥女呂陽爲不知將夜合資如數交付遣之即去（同）

●虐待妓女
平康里流娼劉桂芬于上月初間由天津携來一女取名桃江係良家子被誘騙而來强逼爲娼並屢施虐待日昨晚間因該女待客偶有不周遂橫施鞭撻該女不堪其虐遂吞食洋火兩合以圖自盡現已逾一夜生死未卜有保護人民之責者未知應取締于否（同）

●毆傷房客
小西關翠花南胡同住戶陳某日昨向左隣討取房租因言語不和始則詬罵繼則動武竟持木棒將某房戶頭部毆傷血流如注嗣經旁人多方勸解當時罷手未知以後如何耳（我）

●不安于室
南關玉皇閣□胡同住戶史洛五爲雜貨舖櫃夥妻趙氏子女各一纔二三歲夫婦平素和譪近來其妻不安于室私與某無賴子有染被史洛五查知將趙氏毆罵並禁止出門云（我）

●私販嗎啡
小西關某葯舖內賣藥不甚得利遂與某某勾串私販嗎啡每日銷售頗多自言與軍界交誼甚密是以無人敢來查覺獲利頗豐有禁煙之責者豈真與其軍界有交誼耶（我）

●臨嫁潛逃
城西孟家台農戶劉福全年約四十餘歲其妻逝世遺女十七姿色中中情竇早開與周氏子結不解緣而其父不知也許配隣村卜三家子楊某之子爲妻已擇定於陰九月初四日出嫁不意被姦夫周某于日前晚間乘隙拐逃不知去向聞該女之父日昨遣人來省尋覓第未識能珠還合浦否（隱）

●何故投井
日昨小西邊門外皇寺迤北住戶謝長春者不知因何投井身死當被就近住戶聞知立即報告警署派警看守嗣由該署轉報地方檢察廳派員相驗究係因何原委尚未探訪明確俟訪再誌（隱）

●指女騙財
小東關天齊廟前住有袁文玉者開原人去歲三月間携眷來省卜居該處近因經濟窘迫無計謀生託人將其十五歲之女許字北關楊某之子爲室得聘禮洋一百二十圓並衣服首飾等物乃袁某素有煙癖竟將所得禮物典賣耗費自知無以對人遂乘間帶女逃走迨楊某查覺於日昨找向媒人在地方廳提起訴訟云（隱）

●是必有因
日前有身著灰色短衣者二人由溝帮子來省寓居小北關某伙房方將就寢憲兵營某憲兵協同警察廳前來詢問來歷經再三盤詰以其言語支離將該二人帶去憲兵營詳訊第未知如何發落云（隱）

●圖姦未遂
小東邊門七聖祠胡同住戶馬得發之女年方二九姿容秀麗秉性淑愼因其父馬得發擇人太苛至今尙未字人爲比隣張某之子所垂涎日前二十四號晚間逾垣潛入該女寢室不意被馬得發查知當將張子扭住毒打不堪幸經同院多人勸解始行釋放而去（隱）

●不如意事常八九
青蓮書館妓女月秋月前投入濟良所已誌報端聞該妓之初心本欲情于電燈廠之某甲後因風聲播露某甲不敢出首茲聞被某軍界中有力者費洋三百圓於濟良所中將該妓領出諒非該妓所願云（同）

●牛馬不翼而飛
地方廨北胡同某公司內專寓一般富翁大賈每至夜深查店以後開設賭局有臺安縣某牽牛馬各一頭來省售賣獲價洋一百餘元日昨晚間到該公司押寶未踰片刻牛馬皆不翼而飛今晨質衣而歸（同）

●主盜耶客詐耶
日昨中國舊車站某客棧中來一客人衣服行李均極整齊行裝甫解即欲外出並將大皮夾一個交于店主云內有要物須包不可動及晚間回店店主以皮夾交還伊揭包檢閱云少去金票一百圓係店主隱匿双方競爭曲直莫辨遂同赴警局起訴矣（同）

▲海城▼

●教育曙光
海邑學校林立教育漸進已爲他邑之冠昨勸學所又奉省教育科函開擴充辦法規定鐵路附近五里以內各學校改爲官立無論男女年在十四歲以下七歲以上者皆令入學其經費概由公家擔任以謀教育之普及該所准此業派學務委員前赴各村調查以便核辦云

●禁煙公令
縣署以禁煙期滿若不嚴行查禁難期淨盡除飭警察事務所責成區警嚴查外復飭各該警官保結存案嗣後管內如有煙犯發現當惟該警官是問云云說者謂似此辦法嚴則嚴矣其于各區官互相隱忍不敢發覺自貽伊戚何原誠心禁煙者熟籌之

▲黑山▼

●騎兵出發
駐防黑山騎兵二十八團二營營長王凱臣爲豪匪惡耗奉令出發各情業誌本報茲二十四號下午三時該團第三營營長王書田實行帶隊北上並聞齊集洮窪一帶協力防堵以備不虞

●團總易人
保衛第三團團總湯文儒因案離職業誌前報茲聞遺席已公舉第五團保董劉德坤暫行代理遞遺保董一席查有教練員（閻上魁係新民高等警務畢業生）堪以提升遂於日昨公請縣署分別委任以專責成而重職守云

●槍斃夥盜
縣民張殿元慣行竊賊人所共知只以無供屢犯屢經保釋以贖前愆詎該犯賊心不死前經芳山鎮警區拿獲送縣昨二十三號堂訊証據確鑿該犯始供認夥槍不諱錄供後立將該犯張殿元綁赴市曹槍斃示衆矣

▲錦縣▼

●巡官被撤
本埠西關板石溝界警察分駐所巡官喻璽珍氏前在錦城西路充當巡官多年對于清理緝獲諸事亦頗認眞今春奉調西區充當巡官到差後將所管境內賊匪悉數勦滅淨盡地面賴以治安茲聞日昨該巡官未悉何故奉縣警督命令將伊撤差□繼任何人俟訪再誌

●排長被刺
駐錦陸軍二十八師第二十八團炮兵五連排長汲鴻儒氏前十七日晚八時突被本連王正目帶兵三名用刀刺斃該兇犯等比亦携帶武裝逃逸嗣經該營兵士報知該連長派兵追擊而兇犯則已杳如黃鶴矣

●賭犯被罰
本埠西關王八蓋迤西住戶陸洛崇日以放賭爲生茲于日昨又招聚賭徒五十餘名在家賭耍被西路巡官揚沛山君偵知前往抓獲賭犯八名賭俱多件比即轉送警察事務所罰辦當經劉警長提訊依違警律每名科罰大洋十三元至無力贖罪者即折苦力十三日以示儆戒云

▲鐵嶺▼

●視查警務
邑警察事務所日昨有警務處派來視查員耿介臣前來考查警務是以所長景星閣同耿君至各區考查一切翌日耿君即赴北路各縣考察矣

●調查學務
邑縣視學石蘊齋調往蓋平遺缺以趙君誠格接充前曾學務久無從視查茲月之二十四日趙君始至各學校輪流考查一切約須兩月方能竣事云

▲開原▼

●日署引渡眼綫人
邑南八社屯住戶邱姓家道小康前有匪人竄從進院立將邱某綁去勒令借款抽贖茲經南滿火車滿井站日警在該驛拿獲褚姓一名確該案眼綫人解送開原站日署比將該犯引渡縣署鞫訊供認曾作眼綫不諱現已收押緝匪辦法矣

▲新人大鬧洞房（北京）
順治門內北闆市口城隍廟街路北十號門牌住戶葉某係交通部僉事湖南人年已花甲近託媒人李姓彩禮銀幣百元說妥宮門口四條胡同某姓女（年十六歲）爲妻爲妾尙不明瞭日前用馬車迎娶過門入洞房之後一對新人忽然大吵大鬧幸經賀喜者力爲排解始行停戰聞其吵鬧之故因爲年齡問題云

△女生劉冠羣大出風頭（湖南）
劉冠群者大名鼎鼎之女學生也也八九年華風流自賞前與某署調查情投意洽幾致避母私逃幸彼母察覺早甘塘址不通五湖□爲范大夫載去業經各報揭載然冠群本性難移淫心不死日必打扮得嬌嬌嫡嫡往附近一帶之各提調署行走訪吳某爲友（郷下來的）拉往天心閣遊覽見彼辮札淡青花綫衣履鮮明絲其襪而花其鞋褲腳高懸露出凝脂之膚寸許與甘塘址之姚毛份子且行且談訪員急躡其前口中亦伴與友人高談□以耳受其音波得悉彼等秘密劉云與老師乃彼十三歲時開口之人從未敲□他的竹槓他所花費不過李四挨姐處幾串借舖錢當時我的用費每日不過一二百文移來承他的好意然我到口口女校讀書學費極輕亦所費無幾他閑居的時候我將方先生送我的這對戒指把他當你看我尙要如何的對得住他如今又得事年餘老不見面所以我昨日又寫一信與他如今日不來定要到他學堂鬧出他的飯碗我們且到那裡等語至此洽分路見彼二妹仍携手入天心里而去訪員有友人同伴故未跡知那里究是誰家探明續誌

●某排長包娼庇匪
中區保衛團某排長包攬暗娼小老王今已數年矣詎該娼復結識一般掏改匪人（即小綹俗名掏改）竟恃某排長爲護符每得所竊之物悉由某手出售刻下茶坊酒肆無不人言嘖嘖邑內宵小之多亦何怪其然耶

▲昌圖▼

●爲一猪自斃二女
城北三里許釣魚台屯住戶尹皮匠（即掌破鞋者）家豢小猪一口（二十四號）出院至隣右馬姓田內掠吃青苗當被馬某看見喉狗將猪咬斃尹往爭質經屯鄰說合令馬賠償猪價一圓作爲了結尹尤不允遂持菜刀追奔馬家尋鬪尹有生女任女各一見此形狀不堪即尾隨之及至馬姓門首而馬某已閉門不納尹氣忿情急無可發洩自將二女一併砍斃嗣經鄉人縛綁送交警察所拘留派員前往檢驗矣究竟有無別情俟訪再誌

●警長盡職
警察事務所長方君唯心蒞邑以來整頓警政保衛地面不遺餘力人民賴以安枕湖自青紗障起胡匪出沒無常方所長有鑒於此即選拔精壯警十前赴各鄉遊擊肅清地面故前在八面城大窪等處拿獲匪首擊斃巨盜屢獲捷音近復親往七里界北嘎爾轄崗崗一帶遊擊晝則嚴行堵剿夜則輪流設卡披星帶月不辭勞瘁如該所長者可謂克勤厥職也

▲八面城▼

●盤獲盜匪
大窪警察分所代理巡官于富貴日前與匪綫仗被匪打傷腿部現在調養該分所一切事務經區官委派巡長蕭永祥暫行代理前二十二日蕭巡官帶警二名赴區有事行至六家子屯路遇一人形色惶惶稍加盤詰初稱劉姓繼謂田姓言語支離遂即拘帶復于途次詳詰該匪忽自認係崗崗廟人名田禿子前與海勝同夥因被車警打散本欲潛逃不期被獲云云說者謂天網恢恢疏而不漏其信然歟

●被綁脫逃
日前三合成財東高某三人被匪綁去希圖勒贖奈前經劃總彭麗生區官孫星恒曉諭在案被綁之家不准託情說票如違與匪同罪故此次高某被綁之後無人敢說致待走贖逾月無過問者嗣經懷德軍警往捕與匪接仗之際高某始得乘間逃回亦云倖矣

▲懷德▼

●注重防務
駐懷陸軍二十九師五十七旅步兵百十三團第一營長英春氏到防次日即率隊鑿匪與王所長在西河套將匪撲滅已紀前報茲該營長爲保衛治安起見以餘匪雖竄難免不捲土重來日昨飭令第三連長帶隊二排出外遊擊以靖地面而保治安云

▲扶餘▼

●頑童搶柴
縣城一般無業子弟每日在西江沿及柴草市柴市等處見有柴草車上市時均手持竹把以拾亂草爲名每乘人不備由車後硬搶跑去雖賣主看見因不便離車亦無可如何若與之理論群兒圍繞勢將爲武不但不能將搶去之柴索回車上之柴亦不免損失因是莊農人上街賣柴均視爲危途柴市亦然巡警有保護治安之責奈何不加取締乎

檀板餘聞

▲近十年來隸奉優伶畧評（二十九）　李浮生

（十九）男角武淨

劉三扈嗓音極佳尤能一嘯震人直如海浪簸舟人身爲之兜落者再武藝做派亦均不劣惟唱工欠沉著遠不及唐永長丁未秋初見于第一樓嗣後奉垣各劇場均有其足跡

王雙全庚戌隸會仙慶豐兩部技藝尙可看得不至十分惡劣

高洪奎乙卯春在慶豐見其去竇爾墩李佩等角均不甚好

謝洪奎技藝固屬未精然尙勉强看得戊申以來歷隸廣慶鳴盛慶豐會仙天仙諸茶園

蔣寶印未有出色之技藝乙卯夏見之於第一樓

侯鳳山太失之於粗莽己酉庚戌間出現於第一詠仙兩戲樓

小鳴出與武生小長魁出於一家也辛亥壬子之際於會仙慶豐兩部見其去刺巴杰之余千落馬湖之李佩丁甲山之李魁工架頗佳做派亦細膩

小黑燈與武生小活猴出於一家也武藝頗不軟弱己酉冬在會豐部與王益芳雙演鐵龍山用出十二分氣力相對付不肯示弱半點諺云初生犢兒不怕虎黑燈殆爲初生之犢乎

小吉寶與武生小吉瑞出於一家也精拳棒善超躍與小吉瑞配戲勢均力敵能使人精神振奮其去就皆從小吉瑞

楊三元撲跌工夫最爲出色與何月山常在一處如金錢豹白水灘摩天嶺等戲必三元去孫猴子青面虎猩猩胆月山方能抖擻精神有如火如荼之觀

楊杜山武技台步白口工架無一動人之處庚戌辛亥隸天仙鳴盛

楊春林技藝同於楊杜山己酉至壬子數年間隸天仙慶豐諸部

吳喜年與康喜壽同時隸奉者精於拳腳長於技擊丙辰夏在天桂見其與康喜壽合演鐵公雞持眞刀使眞鎗兩相擊刺使人心驚胆落不敢仰視焉

陸喜才與陸福來同時隸奉者技□遜於吳喜年

王勝利身體靈便工於撲跌辛亥秋在天桂部在

婁廷玉己酉冬隸德順茶園其奏技也無善可稱

邢寶魁庚戌隸詠仙樓辛亥隸第一樓技藝惡劣（案元）

特別廣告

惡病治愈感謝良醫
余因偶失檢東遊遊北里遂致染受梅毒初患小便刺痛繼則白濁淋漓兼旬不止嗣爲無經驗之醫生所誤投以不相當之藥非但無效反覺更劇於前竟然毒入下部兩旁突起橫痃魚口腫痛異常復又毒攻上部咽喉破爛牙齒脫落日益加重百治罔效幸承友人指示奉天大西磚門外英美藥房主任侯鳳崗先生博通西法醫術精奇當即請爲療治乃見其施治之法與尋常醫者迥然不同外敷藥膏立刻止痛內服藥水毒由大小便而排洩之未經兩星期下部長肉新肌立生不但橫痃魚口逐漸退消牙齒復如常更將所落牙齒完全補齊與所生無異似此險症而能奏效神速先生眞當世名醫也良深欽佩敬登報端以表謝忱云爾
奉天省垣大南關李硯田謹謝

奉天中國銀行廣告
本行因奉天省改用大洋制特發行奉天大洋鈔票正面印有東三省奉天字樣以東三省大洋鈔票區別此項鈔票除照奉天省長規定限制兌現外可以完納全省各項賦稅租課並每元作小洋十二角行使即持至吉黑及內地各省亦與本行與三省小洋票十二角無異若以此項鈔票向本行匯欵滙水格外從輕此佈

東三省中國銀行廣告
本行小洋券向係奉吉黑三省不分現因奉天省改用大洋制停發小洋票嗣後小洋票專在吉黑二省發行特於票上加印吉黑二字以示區別此佈

青年會童子英文班招生廣告
本會現招童子英文班一級年在十三歲以上之男童均可入學欲知詳細章程即來本會查詢可也

守術如神
鄙人茲因逮犯受刀傷　重平四平街賀記胡同守田醫院院長守□先生手術如神割治有方甫旬日傷痕平復如故用特登報以答活命之恩
奉天第一監獄看守張景何鞠躬

廣告報鑛諸君
敝社專理測繪鑛圖兼辦文件等項信用久已卓著　財政廳北首善新鑛業贊理社（電話八百二十三號）社主留日工學得士蕭馨萱謹啓

感謝治耳靈油
鄙人雙耳膿血兼患聾癢鳴二十九年適買鍾鼎氏治耳萬靈油兩瓶治之數日全效特登報鳴謝（總售處奉天監獄舊胡同鍾鼎居此藥每付大洋兩元詳載東三省公報）
海城 李□謹具

聲明廣告
奉天首創 鐘樓南
彩華西法機器洗染公司
本公司向在上海馳名已久於去冬支在奉天省城鐘樓南大街長壽堂藥房對門洋式門面始于今春開市所染各色綢緞染棗各界諸君忻所贊許不勝欽佩無如近有彩華內多分別恐諸君誤會請認明本公司在鐘樓南首創金鳳爲記庶不致誤特此登報聲明
中國電話四百九十八号　本公司主人謹白
仍在原處並無遷移分設之事

營業種目
洋鐵、鋼材、洋釘、亞鉛、鐵瓦、
諸機械　并附屬品　工業用品
各種洋漆　及洋油類　一概俱全
奉天新市街西三經街郵便局後身
五金油漆商　Ⓗ　大連原田組奉天支店
電話長六二番
本店　大連市磐城町四二番地
出張所　大阪市西區立賣堀裏町二九
外櫃中國人王□家謨

腦症良藥 靈片

本藥品名靈片（日本名レーベン）爲醫學士常持爲治君苦心孤詣所研究發明之絕好良藥曾得醫學博士岡田先生、森繁吉、日向治作、森友道、內田那彥、飯島勝次、福田庸甫等大家十有餘人之讚賞並經北京醫學校教授陳先生北京醫院長侯先生在北京醫學士金先生等中華民國大醫認爲奇效卓著無愧靈藥之稱此藥能救衰起病爲最新之妙劑專治腦、脊髓、神經衰弱、頭痛、目眩、昏暈、便結、貧血、不眠、怔忡等症可使精神爽快元氣旺盛凡因陰萎、遺精、早漏、夢遺、房事過度、手淫、生殖器衰弱等致交接不能喪失人生之快樂者試服靈片百錠乃至二百錠定可恢復健康之身體享受愉快之生活謂予不信請試服之即可知此藥之效驗如神也

藥價
三十錠 三角　二百錠 一元六角
五十五錠 五角　四百錠 三圓
百錠 八角五分　八百錠 五圓五角

本舖
東京銀座弓町三 弘濟藥院 中南定太郎 電話京三〇八番
大阪安土町堺筋 弘濟藥院 中南定太郎 電話本三〇〇七番

寄售處 世界到處著名藥房均有出售

天和醫院

內外產婦人小兒
眼耳鼻咽喉皮膚
花柳病各科
奉天省城小西邊門外

敬啓者奉天公會發起人等前□稟請到省蒙准批示立案并轉飭各縣知照在案現在各界交股異常踴躍擬就近在海龍縣山城鎮設立分會由總會補助股本若干定期開幕先此聲明

奉天儲蓄分會發起人 趙玉峰 溫相臣 王繼武

電鍍鎳金材料

鍍鎳工業家須當揀選材料尤爲至要敝所專辦鍍鎳材料屆今歷有三十年經歷尤久現在屬渾球第一位者也諸君顧學斯業者如蒙垂詢將技術方法當即詳細函授而不取分文祈諸君陸續函問可也但以敝所主顧爲限此佈

大日本大阪市東區宮林所 宮林鍍鎳金所材料部

崇配山啓事

鄙人患瘡症在省月餘原病漸愈惟氣質尚弱即日旋錦靜養渥蒙醫士診治親友枉顧隆情厚意莫名心感用先登報鳴謝容日走拜諸希原鑒特請台安

新華 西法機器 洗染公司 廣告

本公司久在上海遐邇馳名今分設於奉特派到最優西法洗染名師專用上等顏料化學配合精染綢緞紗羅呢絨毛羽哈喇嗶嘰無論整疋零碎衣片均可退舊染新色光特別鮮艶比衆大不相同且能退去深色改染淺色綢身無絲毫之損傷更能巧去油漬不走原色兼洗中西衣服用機器挺燙與新無異並洗各種皮張使之塵垢盡去清白如新倘蒙各界諸君賜顧限日取貨決不致悞茲當開設伊始價格特別從廉諸君試之方信言之不謬也

本公司爲完全辦法不日由上海派到最優織補名師染不用拆織補可復原真真特別與衆不同

本公司在奉天省城鼓樓南大街路西洋式門面便是 中□電話八百六十一號

報礦諸君注意

本所同人自礦署及財政廳管理礦務施行條例以來辦理繪圖及一應文件迭荷礦界諸君信用贊許茲復益求完備特組織興奉代辦所承辦一切惠顧者請至本所接洽另閱簡章爲盼

興奉礦務代辦事務所 鰲勤臣 曹相樸 張叔南 等仝啓
大南門裡中華旅館西間壁電話八百三十一號

失票聲明

茲啓敝於九月九號以江省官銀號滙來一百五十三號本號名下會票一紙計小洋三千元此票在途郵失倘被他人拾去即作廢紙特此聲明

海成永啓

奉天小西門外南大什街路東 撫順塊煤 煙台爐煤 寶榮公司 電話日三一五番中五十五號煤廠日三四七番

本溪湖塊煤 奉天鐵道附屬地 大昌煤局 電話日二〇九番 中二四二號

午心臺無煙煤 奉天西塔大街路北 三有公司 電話日二四三番 中二百號

撫順塊煤 煙台爐煤 奉天小西關大街路北 公益公司 電話日五四四番中七十號煤廠日 奉天新市街西二條十六號

各樣煤 義昌號 日電話三四七番

塔連煤 洋爐子 奉天小西關茂林館裡 東亞公司 電話一七八番

各樣煤炭 一概俱全 奉天小西關上頭路北 南滿公司 電話五五六番 中國一五六號 煤廠一五七號

老牌淺野洋灰

登錄商標

淺野洋灰株式會社

資本金 壹千五百萬圓　設立 明治十四年
一年生產額 五百萬樽
本店 東京　工廠 東京、門司、北海道、川崎、台灣、
本長 淺野總一郎　支店 大阪、門司、台灣、京城、大連、

本會社自明治十四年繼承日本政府模範工廠迄今經營已閱四十餘年係日本最老之洋灰會社從業員之技術優秀與機械之新式製出之灰固冠於東亞諸國本會社專用特異之製造方法所以獨獲有日本及各國政府之特許權也

本會社製出洋灰比外處所製強有左開二大特效
一、爲使用之便利而安全 二、一定莫受海水之侵害

本會社之洋灰銷路極廣則除日本陸海軍及各官衙諸會社之購用外莫不輸出于中國、比律賓、印度、南洋、濠洲、俄國、南北美洲等處

若欲知本會社之洋灰價格及効力分析表各所官衙會社等之賞狀者寄東索取即送給

滿洲總經理 奉天東華門 藤田洋行
中國電話二百二十四番 日本電話二百二十四番

株式[illegible]
軍裝軍械 銅鐵水管 綿花洋紗洋布 油類木料 總行日本東京市（京橋區銀座三丁目七番地）
各種機械 [illegible]

馳名三炮台香烟

又名綠錫包

君吸三炮台香烟
因爲知道他是最上等的香烟

人吸假綠錫包香烟
因要人知道他是吸三炮台香烟

英美烟公司

民國要聞

關於川湘方面最近之軍事行動

▲川湘兩方面之急報 政府現在連開緊急軍事密議籌畫解決川湘軍事計畫頗甚緊急亦實因該兩省最近消息非常危迫之故惟政府尚嚴守秘密昨據另一調查屬四川方面者則劉厚存因吳光新北軍將次入川又擬與滇軍聯合滇黔兩軍之入川者日益衆多並擬會合川軍極力拒絕北軍各緊要區域業均嚴守周道剛似尚傾向北方曾洪有密電告急其近狀頗以危險恐川邊各處不日即將有戰事之發生其屬於湖南方面者零陵獨立軍確已聲勢極大又陸光裕援湘大軍約一師團之多昨已進抵永州約於此星期內將與粵軍會合於衡陽其他各處湘軍亦多有不穩之虞湘北與長沙省垣雖特別戒嚴人心仍極搖動湘督傅良佐連日均有告急之電其棘手情形已可概見

▲吳光新入川之阻力 吳光新之軍隊已到萬縣各節茲聞吳部軍隊之前站僅在宜昌開始扣船自上星期一直至前日僅扣民船兩艘運第一批之軍隊由宜昌至萬縣非有百艘民船不辦現僅有兩支杯水車薪無裨實際可想而知益以傅良佐將范國璋之二十師留湘任用吳更覺不能成行直至前日吳君尚在岳州並未越雷池一步云

▲西報述永州之近訊 英文楚報載湖南永州訪員九月十二日通信云望雲亭已復任爲湘省西南部軍隊之統帶望氏現斯職係於前月由長沙委人代之望氏現仍在北京若以往之經驗可爲準則者望氏於優遊返此至觀前月之歷史此次委任實爲特殊意味蓋兩月前有子彈車由廣西駛此運往供湘省常備軍之用數星期後廣東消息又稱粵省組織征湘軍隊同時望雲亭以反對國民黨著稱且爲強硬人物故撤除彼在此軍要職點之兵權繼其任者不出北京任命而違常例由長沙委任旋即有桂軍到湘省邊境聞係大軍之先鋒大兵則已在途驗又暫爲停頓之聞調解消息既出傅良佐牽兵八百入長沙據聲無臭遂接任視事前日望雲亭又來電稱彼已留復任統率湘省西南部之軍隊等語岳州爲湘省之門戶爲北兵掌管長沙督軍又爲北洋派人而永州爲向廣西之門戶亦爲諸與北方表同情而有才幹之人手中布置可謂完善矣

▲外交團會議之內容 星期一爲協商各公使例會之期會晤於法國使署爲非正式之談話提及川湘兩省軍事近狀各公使均極抱悲觀以目下川湘滇桂粵各省之情狀與北方軍隊之進行均已迫於極端勢難免決裂各國應持如何態度必須特別研究以爲一致行動當擬定除再詳細調查外並規定三項辦法一爲旁觀的態度一爲調停的態度一爲干涉的態度先行電請各本國政府訓令指示再開正式會議以爲解決方針並聞此次參列會議者係爲日英法俄意葡比美等八國公使云

南北調停問題將歸破裂之危象

調停西南政局一事迷離倘恍者已經多日前本有漸趨成立之望乃近日以來在外表上雖尚可維持而事實上已日形破裂迫至湖南等處獨立益已顯明此數日間政府方面業已專爲種種破裂之預備即以國防委員會爲特別密議之機關其中主要人物爲徐樹錚曲同豐靳雲鵬段芝貴陸錦諸人爲重要分子大約分爲三種計畫一爲進籌四川吳光新進兵之計畫一爲消平湖南亂事之計畫一爲籌議鄂湘贛蘇皖浙閩七省聯防之計畫此外如六個師團三個混成旅之運兵問題及籌餉籌械等項亦在積極進行之際即在此星期內外必有特別之發展此係關於國防委員會方面者在國務會議方面某某兩總長亦均堅持破裂主義所幸者公府方面尚未表示同意能否得最後之援助刻未敢定乃據共同通信社消息云馮總統對於西南形勢素不以武力對待爲然是以極力運動各方面以求和平解決惟自此次湖南一部獨立後深慮僅以和平手段難望解決故頃傳有馮總統已決意以武力解決之說又據某君云馮總統對于西南決意以武力解決者其意係僅討伐零陵抑對于西南各省一變其素持之方針刻尚不明若果對于西南各省一律以武力從事則南北兩方應已決裂顧河間與陸巡閱使原極相善目下李督恍適在陳皖正謀和平之進行由此推測則南北之決裂遽難深信或者因大勢之所趨已無和平解決之餘地河間不獲已而決意用武亦未可知蓋湖南一部之變亂雖不足重視然苟政府對于粵桂亦濫用武則所關非鉅云

陸榮廷之急激進行

據廣州來電陸榮廷現已決定計畫由廣西派遣多數軍隊進窺湖南即廣東陳督軍亦正與李烈鈞日夜籌畫對付北方政策以便與陸氏互爲策應但陸氏並非與孫派採一致之行動且孫文邇來在民黨內亦似不孚衆望民黨各派又不一致故陸氏决計單獨進行以免貽誤事機云

二十五日電傳之湖南消息

據長沙來電湖南第二師師長陳復初以及各旅長團長名致電中央及各省軍兩長大概指摘零陵獨立之不法勸告各處同仇敵愾速行派兵從事討伐云

又據一電云林修梅旅長宣告獨立後嚴行警戒凡往來船舶悉行檢查以防奸細云云

念五日之國務會紀聞

新聞編譯社消息云二十五日星期二爲國務例會之期上午十時段總理暨國務員均蒞席惟農商張總長因病請假外交汪總長因事未出席是日會議時間極短仍爲段總理報告湘省軍事目下尚無重大發展至國會問題則仍依預定計畫發表惟先兩日通知西南各督長聞昨日均由總統去電如陸巡閱唐繼堯劉顯世陳炳焜李耀漢譚浩明等督長皆有一電並表示已容納其主張之一部之意又對于天津水災以直隸曹錕省長昨有電來請爲急賑及辦理永定河事政府先派員赴津會勘一切至十一時半因海軍劉總長宴美國極東艦隊司令隊散會而同赴中央公園云

念五日之軍事會議

政界確息二十五日段總理在國務院循例舉行國務會議後遂在寶鏡堂召集陸海軍政要員十餘人開緊要軍事會議二小時情形極爲秘密據聞大致確係討論對付滇黔粵桂川湘及徐州等處之至要問題所議辦法雖不能盡悉但議畢即分致長江上下游吳光新倪嗣冲兩氏及四川湖北湖南江西福建之周王傅陳李五督軍密電各一通但此外尚有應交廣西省長劉浩之手諭一件並函致陸幹老要函一件惟內容所列何事則密無所悉

臨時參議院與馮段意見

邇來據某方面所傳出消息馮總統與陸榮廷暗通聲氣並與李純王占元等遙相呼應圖謀削減段總理之勢力此說眞否固難遽信一馮總統亟欲和平解決時局對於段總理之壓迫南方政策不表贊同百防阻止誠爲事實又前日之臨時國務會議各國務員議決將召集臨時參議院令即行發表後遂相率晉謁總統請求同意蓋印而總統之意主張再促陸榮廷之反省俟其覆電然後發表亦未爲晚故此項命令未能即時發表據某要人云此項命令一禮拜內准可發表云云

組織模範師團之建言

茲探聞陸軍次長徐樹錚氏日前曾向段總理建言略謂我國內亂之無底止者悉因各省督軍權力過大換言之即中央無威服各省之兵力所致也此際中央宜速編成完全軍隊各省苟有意外時以便即時出動目下京畿兵力與警察隊相併尚不足五師之數僅可維持京師之治安而此際當火速編成三師團模範軍隊作爲預備隊苟値緊急不至無備云云段總理深然其議即蒙採用日前曾提出國務會議亦表贊同但新編軍隊供給武器彈藥一事甚屬困難刻尚在研究之際云

段總理致三省軍密電

日昨國務會議後據該院確息段總理因川湘桂三省現下有重大之變局特致軍密要電於三省督軍詢問實在情形原電秘密無從探聞但據陸軍部某司長所談則三省電文雖同時拍發其完全有效能防止一部分內亂之動機殊未敢必且桂督軍譚浩明系陸使心復此次出兵侵湘實奉陸之命令湘南零陵之獨立確與桂軍有關合肥所發之軍電恐難如願相償若夫川督周道剛與湘督傅良佐則稟承中央命令聽其指揮日內當有回電此可斷言者又一消息云吳督辦使來電報告廿三日離漢口就赴川之順逕重慶周督派員歡迎業已接洽滇局糾紛川事離奇吳使處此又將舍川而援湘也湘江西上殆難達其目的故一并記之以誌其詳

戴天仇出席非常國會

戴天仇由日回滬後即搭輪赴粵復命一切昨據廣東來電戴天仇於二十二日出席國會非常會議演說大要如左余此次遊歷日本日本政府寺尾博士出迎藉表歡迎之意在東京與政府當局並民間志士及各方面交談日本朝野悉表同情於民黨而反對段內閣且對于最近締結之一千萬元借欵亦非十分研究其用途後不能交付故民黨前途最有希望此際當完全組織軍政府一致團結以謀基礎之鞏固從速派出討伐軍最爲急務云云

南苑飛機隊待發

皖蘇魯豫四省剿匪總司令張敬堯前向南苑航空學校調用飛機四架以剿毛匪各節紀本報茲聞該校校長秦國鏞少將已備安雙單葉式飛機四架(內有一架係天字一號者上置機關槍一架前用以剿白狼得利者)派定飛機隊長一員隊員八名至出發日期訪確再誌

煙酒商業銀行被封內容之續誌

事件前日已登載茲經本社調查所謂煙酒商業銀行停止營業該行成立時資金有弊混一節因該行呈請立案之章程原定資本總額五百萬元且清單開列股東皆係商界中人五百萬金爲商股依例繳足資金總額四分之一方可呈請驗資五百萬四分之一計一百二十五萬元而驗資時有七十五萬存在匯豐銀行其他五十萬則云存在煙酒署然煙酒署固曾准撥官股五十萬惟行章程及清單所開既云五百萬當然全爲商股五百萬之外乃驗資時即以煙酒署之五十萬加入商股四分之一之一百二十五萬內此其一嗣後煙酒署對於准撥之五十萬實撥以四十三萬尚欠七萬然行部收據時又稱收到官股一百七十二萬四分之一即四十三萬此項一百七十二萬之官股並無根據且以與原定章程資本總額五百萬合計是又成六百七十二萬之資本矣此即成立之初以官股商股影射之一端也至查帳以後情形容再續誌

捏造復辟謠言者可以休矣

共同通信社消息云近日都下盛傳復辟謠言警廳早已知其有人捏造流布茲聞日前(二十一日)曾拿捕嫌疑者三名拘禁云又一訊云政府以復辟之謠適足以擾亂人心故多派眼綫在外密查竟於日前查獲散布此等謠言之人數名業經訊明實係有心搖惑民心破壞秩序已由審廳判決處以死刑矣據以上所聞可見政府對於此次復辟之謠非常注意對於造謠之人不稍寬貸復辟之謠或從此可靖矣

孫文等之通緝令

新聞編譯社消息云總檢廳對于孫文就大元帥職及非常國會議員等提起公訴一節茲聞檢廳確已着手偵查先電粵地檢廳調查議員之列席名册並搜集各項證據而政府方面據孫文就職之通電及各方報告已擬就通緝命令孫文及吳景濂以下諸議員均在通緝之列大約與國會命令同日發表云

章炳麟不日抵滇

章炳麟氏及議員某前次本向法國官憲要求發給由滇越鐵道護照嗣爲法國領事拒絕業誌本報茲據粵省來電章炳麟等現已改名易服潛經滇越鐵道准於廿五日抵雲南章氏此行之主要任務在使唐陸兩氏採一致進行之策云

政府密電劉存厚之用意

最近政府以川省當道對于中央詭譎無眞確之報告國務院一方面並傳劉存厚恢復系預備獨立周代督又一無能離重慶前趨成都因之段總理頗形焦急納君條陳特用密電撫慰劉存厚該電大意首先飭劉將在川之滇軍現在駐所及若干師團所用武器餉糈等詳細調查迅速電呈備核奪並囑令對于滇軍之出動節節抵禦無任支蔓末復獎勵數語希望該軍長速立偉功爲國柱石云云劉氏即刻果否受中央羈縻此一紙電文能發生何等效力恐不可必說者謂中央之處置川事殆不無辦法之可言矣

關於國會問題之又一消息

新聞編譯社消息云對於國會問題本社昨特對此問題切實調查知政府現所定辦法與前所屢次報告者未有變更之處其命令確有兩項第一命令日籌備成立第二命令則言前國會召集正式新國會迅速使之開會以來成績不良實因組織未善故不可不召臨時參議院其職權限于改正組織法此兩項命令業已蓋印廿七日晚之或廿八日之晨必可以發表云與前其項記事稍異並錄以待徵實

請看神效百補丸之八大效力

注意　此丸係前清醫科舉人日本帝國大學醫科畢業醫學士郭庚颺先生處方先生醫學精通爲營口防疫院長十有餘年以此方治愈病人無數誠經驗之良方也敝堂不惜重貲特購買各等貴重藥品依方精製成丸以供同好數年以來頗蒙各界歡迎凡我同胞諸君請嘗試之方知鄙言之不謬也

一補腦提神　作事過勞精神疲倦思慮太過腦力耗傷服此丸立見神效

一止嗽定喘　老人氣喘新舊咳嗽或痰喘不止不能安眠服此丸立見神效

一開胃化積　胃痛吐酸消化不良膨悶脹飽不思飲食服此丸立見神效

一止瀉鎮痛　痢疾肚痛寒冷腹痛服此丸立見神效

一調經種子　婦女經來腹痛經血不調或子宮寒冷久不受孕服此丸立見神效

一固精強陽　男子房事過度陽痿不舉或精髓缺乏不能立嗣服此丸立見神效

一強壯筋骨　氣血虧損腰腿酸軟筋骨疼痛半身不遂服此丸立見神效

一戒除煙癮　男女鴉片烟癮或嗎啡重癮者服此丸旬日斷癮一月之後瘦者俱肥弱者俱強誠戒烟之良劑濟世之仙丹也

價目　每包二十九　小洋三角　每十二包　小洋三元三角　每瓶五百餘丸　小洋一元五角　每大盒十二瓶　小洋十六元

欲代售者來函另訂格外公道　遠道函購者郵到貨去決無錯誤　空函賜買者恕不作覆

製造藥發行所　營口道署東街門牌二千三百六十號　漢槐堂謹啓　電話一百九十九號

奉垣各藥房商店均有代售處

代理萬國儲蓄會開幕

萬國儲蓄會係中外銀商組織而成總會設於上海分會立於天津但行於內地各省而東省向無代理之處敝行有鑒於此今特代理該會一切事宜以便東省人民之存款至該會信用之昭著辦法之完善久爲中外各界所稱道非其他儲蓄保險等會所能及每月開彩一次而彩金亦極豐厚又有永享得標之權利每月均有得標之希望且開標時將所得原本照數發還且每次開標時付現洋並不延時付彩金俱其利益之大直覺遍天下莫與比倫今當代理伊始恐各界未能周知用特宣布願有志入會諸君一切在外埠者可以函商且敝行備有詳章當即函索即給

九月十五日開標共計得彩者八百八十七名

茲將得大彩者列左

上海德祥銀號莫幹生君樂成春君葉伯希君合得二千元　上海英美烟公司赫虞陶君得一千七百五十元　施必明君得一千元　九江李沙女士得八百〇四元　北京光隆文君得三百元　沈在記李秀記二君合得三百元　上海羅森飛君得二百元　黃守成君得二百元　汪甲初楊寶鑼二君合得一百六十元　公平洋行來昔得百六十元　奉天北關郭文炳得一彩　奉天振武靴廠得二彩　吉林劉本鐸君得一彩　外國語學校蘇君得一彩　奉天益中同饒波得一彩　測量學校芦君得一彩　奉天王純生王㓗紳石中美王松林各得一彩　安東孫書田得一彩

唐山啟新洋灰釘磚

奉天小北關利記洋行謹啓

小北關英商利記洋行總代理

花柳注意

從來花柳之症其害實不可勝言倘悞投庸醫治療慣用銀粉倒提劫藥等法只求當時立愈不知毒氣內閉遂乘復發徧身紅點毒攻上部髮際脫落二目失明咽喉破爛頭痛暈沉耳內流濃鼻塌齒脫毒入於肺咳嗽氣短言語失音毒攻下部肛門生痔大便走血毒串入骨筋骨不遂痛疼難堪日輕夜重步履艱難餘毒不淨且必染妻絕嗣其種種劇烈之患筆難盡述然若醫治得法則毒患亦不難消除淨絕本醫士有鑒於此深爲加意搜求研究至再專以應手奏效爲宗旨無論遠年近日一切花柳染毒或經醫不效服藥無功者請到敝藥房新法調治輕者一星期全愈重者二星期除根永不再犯病好交錢以重信用如此廣佈伏願患花柳者萬毋自悞也可

奉天省垣大西門外　英美大藥房主人謹啓

●花柳病　●痔瘡、痢疾、脚氣、　▲內外兩科　▲眼疾、耳、鼻科

奉天大北門外東鹿店胡同

川野醫院

六〇六號藥及新藥設備

奉天老萬德堂中外馳名

◀北京總廳醫官考驗在案今蒙警察廳醫官化驗准予出售內務部註冊發給執照准售▶

◀奉天醫學研究所考驗良劑官准立案天下馳名▶

▲世傳茸參百效丸　此丸端治先天不足身微氣弱後天不舉精冷精清腎損腰腿疼痛淫慾過度夢遺精滑陽痿等症每小盒一元二角大盒五元

▲秘製止嗽一點丹　此丹端治肺經虛弱勞傷咳嗽肺虛乾咳等症每付貳丸痰喘咳嗽帶血飲食減進睡臥不寧價洋六角

▲神效婦科補血丹　此丹端治婦女諸般虛症勞傷咳嗽下崩漏不止子宮寒冷午後發燒兩肋膨脹經水不調赤白帶下腰腿疼痛小盒一元二角大盒五圓

▲平胃安痛化積丸　此丸端治男婦胃脘不舒心口疼痛五積六聚七癥八瘕胃寒即吐逆氣即疼痛等症每付價洋五角

▲端門參茸虎骨酒　此酒端治筋骨麻木腰腿疼痛半身不遂口眼歪邪腿疼痛不止等症每小瓶五角大瓶二元

▲癬疥兩種龍金水　此水早已馳名端治諸般癬疥毒無論遠年近日輕重之癬一擦斷根永不再犯每瓶價洋五角

▲嬰科保赤聖功散　此散端治嬰兒急慢驚風口吐涎沫抽搐不寧食積肚熱腹脹肚痛紅白痢疾結滯腹疼小兒等症此散治之每盒二角

▲頂上虎骨熊油膏　此膏端貼筋骨麻木腰腿疼痛腹內寒積小腸疝氣風寒不仁癥瘕痞塊等症每大貼五角小貼三角

▲養心補精丸　此丸端理心腎不交水火未濟如服此丸功能養心補腎填精髓助精神健腦健壯筋骨以致心焦煩燥夢遺滑精耳鳴腰腿痠痛不但養心補精之妙品尤爲種子之良方也每盒貳兩價小洋五角言無二價

▲秘製五寶淨毒丹　此丹端治五淋白濁楊梅下疳魚口便毒等症每盒價洋六角以上諸藥言無二價京奉兩號出售百載餘年遠近馳名各省縣鎮均有代理三百餘處不洋便登如郵寄不通隨函附來郵票並不折價　文號北京前門外糧食店大街金漆牌匾爲記

本號開設奉天大南門裡路東萬德堂啓

介紹良醫

大南門裡百川醫院院長謝百川先生係日本醫學專門畢業歷充大連滿鐵醫院醫官及宏濟醫院院長嗣受本省之聘任衛生醫院醫官并及一載聲名爲之大噪前歲辭職擬辦新院先生素以慈善爲懷貧者施治分文不取妙手回春博施濟衆若吾儕者亦咸受其惠夫海鄉界中之翹楚至其病室之完備飲食之衛生看護之周到不徒奉天鮮有其匹較諸歐美亦可並駕齊驅爰爲報告爲世之患病求醫者作曹邱焉

介紹人　趙俊廷　韓玉書　馬蔭幹　孫功甫　王亞臣　李堯封　姚春山　蘇維石　白紋汀　張恒　張舒華　李星塔　吳子榮　榮久清　王潔珊　李乃身　李樹棠　仝啓

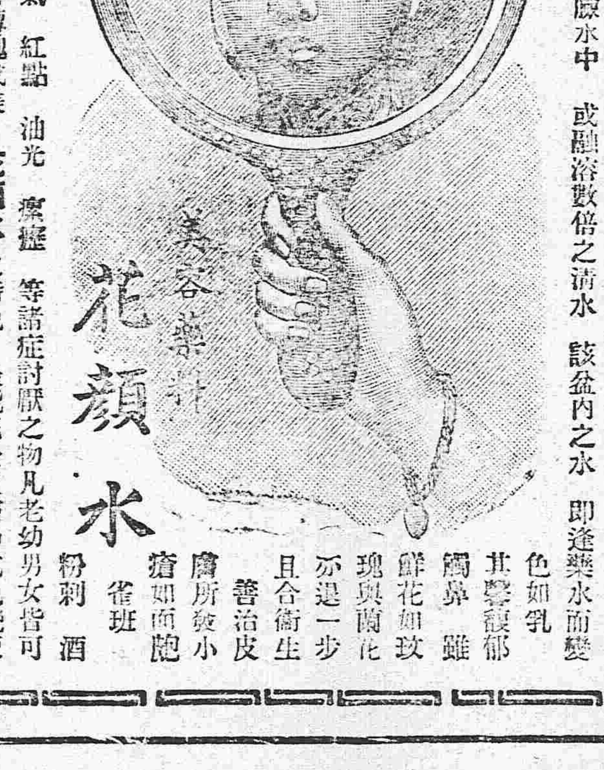

○皮膚能令人外貌最易遷變雖然生成美麗嬌容若任皮膚自成粗陋非獨不得維持原有之美且不能發揮天性之美皮膚之關係於美麗有如此也常聞世間自歎其容貌醜陋者實屬不稀此又人生最大之遺憾茲有日本皮膚科專門大醫小島先生多年研究自出心裁發明一種良藥精製而成美容藥水名曰花顏水僅以數滴滴入洗臉水中或融溶數倍之清水該盆內之水即逢藥水而變色如乳其馨馥郁觸鼻雖鮮花如玫瑰與蘭花亦退一步且合衛生善治皮膚所發小瘡如面皰雀斑粉刺酒刺汗疹頑癬煙氣紅點油光瘢痣等諸症討厭之物凡老幼男女皆可使用此花顏水均得轉醜成美花顏水之特色最能完全皮膚乃成色艷使姿容倍極光耀足稱最上妙品請試一瓶以證本藥房之言之不謬

○小瓶大洋五角　試用瓶大洋三角五分　大瓶洋一元　各埠大藥房與洋貨鋪均有代售

本舖大阪淸水谷順和堂大藥房　經理所上海河南路東亞公司　奉天四平街大德生藥房

東三醫院

奉天小西關大什字街

開業已經閱十星霜熟知滿洲之風土日華人之體質且以親切叮嚀與醫術新爲主義

善治目疾

効力卓著　用法簡易　不痛不癢

井上博士處方　ロート目藥　老篤眼藥（メグスリ）

爲試目之用有消毒最新式點眼器　定價大瓶五十錢中瓶廿錢小瓶十錢　各藥店均有之

本舖日本東京山田安民藥房

奉天第一之大旅館

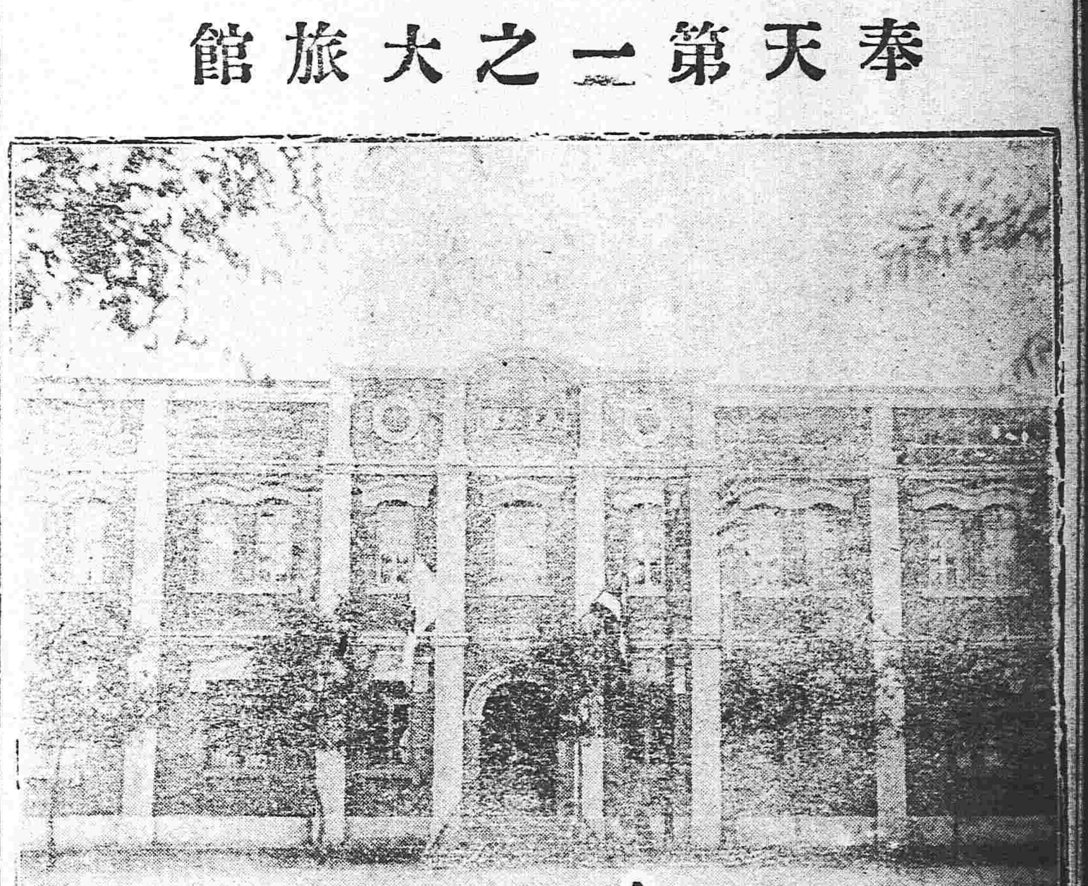

本旅館開設在奉天日本租界新車站對面南馬路坐南向北新建高大洋樓數十餘間屋宇寬敞房間精美全用洋式器俱改良鐵床樓上特備頭等官房樓下舖設頭等客房均用最優之西洋陳設以供　諸公之清賞且特造新式洋裝天棚風雨不透與衛生最爲有益另備會客官廳數座男客女眷各分房間美麗清潔筆難盡述本旅館不惜鉅資特聘南北廚師專辦各種飯菜以便貴客隨時點用如蒙賜臨敝棧上下火車極爲方便且專派妥實櫃夥數十人各穿號衣晝夜開各執號燈至站上下迎送旅客無不侍候週到格外公道兼代客起票兌換銀元鈔票亮帖以及轉運各省貨物無不價廉恐未週知特此聲明

奉臺旅館主人謹啓

協茂盛綢緞洋貨發行

本號大連協茂盛今分奉省鼓樓北路爲接洽遠近貴商惠顧批發各種綢緞洋貨售貨期限仍照大連規章過壹月爲限期按照月利壹分貳厘行息內外一律以昭公平恐未週知特此謹告

中國電話四百七拾六番

羅巡官除暴安良

鳳城西舊警區第二分駐所巡官羅耀臣君自接是差辦事勤勞凡保安衛民之事不遺餘力而對於僅之事則毫不干涉日前該會某明痞徒崔寶昌勾串保董設賭漁利吸嗜鴉片擾害地面等事該巡官帶警拿獲送城究辦由此小湯溝賭風斷絕烟毒掃盡該處居民無不感激云

小湯溝居民仝啓

◉新到廣告◉

▲洋漆油各種　美國波士敦市波子普曼別印都公司製

▲洋鉛油各種　美國斯甲絲公司製

▲五金雜貨一概　日本洋鉛油公司製

▲洋鉛油各種　東洋塗料會社製

▲洋味子、魚油、洋鉛油　東京大元商會製造電力專用布製

▲線帶各種

此線製調帶於東京高等工業學校引張力試驗認定優良品比革製調帶爲價廉敢請賜顧使用之矣

奉天城內　藤田洋行　電話日三二四番　中三二四號

志仁堂雙層化積膏

本堂歷年發明新法創成特別雙層化積膏一種功效神速與衆不同現已暢銷近逼三省遠達京都北洋各寄售處共有五百餘家非實效實驗斷不至此此膏專貼男婦氣積血積寒積食積心胃疼痛胸膈脹滿氣逆不舒噎膈反胃氣臌水臌癥瘕痞塊痢疾泄瀉腎寒腰腿筋骨疼痛手足麻[illegible]疹潮濕癰[illegible]婦經後腹脹[illegible]子宮寒冷久不孕育[illegible]治小兒乳積疳疾蟲積[illegible]噤等症此膏貼數甚速[illegible]等五六日多者十餘日不[illegible]但精治聚散而且健脾[illegible]此膏藥中之妙品也[illegible]膏每份兩張紅白藥面[illegible]包合洋四角買十份加一份買五十份八扣收款

各省各城寄售處

天 山海 吉 卜 城 錦 梨 岫 復 鐵 熊 遼 海
津 關 林 熙 廠 縣 樹 農 州 嶺 岳 中 龍
隆 永 興 德 公 益 富 復 德 幅 廣 萬 永
泰 順 增 悅 興 盛 元公 益 合 順 聚 興
和 和 恒 長 成 公 泉 司 厚 盛 利 昇 東

營 西 莊 西 遼 安 新 長 大 蓋 寧 法 西
口 安 河 豐 陽 東 民 春 連 平 遠 庫 豐
福 義 福 福 豐 福 文 信 恒 瑞 德 東
有 合 德 長 春 泰 賜 萃 成 昌 興 生 興
長 慶 成 興 益 生 湧 德 德 永 順

廣 海 寧 赫 五 千 台 鳳 哈 大 海 義 山
寧 倫 江 蘇 姑 寨 安 城 濱 山 城 州 子
玉 東 福 富 恒 德 恒 天 長 永 資 興
福 盛 和 盛 興 源 意 豐 豐 泰 增 盛
盛 源 長 德 通 茂 增 德 源 豐 湧 源

輝 公 寬 本 大 伊 盤 清 安 東 洮 大 興
南 嶺 甸 溪 溝 州 山 門 東 平 南 山 京
全 三 公 張 中 復 德 義 益 天 正 豐 德
順 合 順 和 碗 興 慶 盛 增 心 泰 順
東 公 勝 鋪 德 湧 隆 興 遠 大 合 利 永

孫 大 金 黑 海 懷 田 長 鐵 開 新 綏 新
台 連 州 山 錦 仁 台 春 嶺 原 兵 中 城
增 協 聚 協 公 福 福 天 永 增 萬 德 裕
益 茂 增 成 議 記 聚 合 慶 益 泉 發 來
昌 發 長 順 當 行 興 慶 東 昌 鍋 號 公

懷 朝 蒲 通 撫 八 昌 開 柳 遼 彰 雙 遼
德 陽 河 化 城 圖 原 源 武 城 源
雙 聚 順 謙 萬 巨 廣 德 義 長 同 洪 天
興 合 懋 泰 聚 源 昌 順 興 義 順 合
長 隆 德 潤 興 益 合 和 成 隆 合 隆 盛

鍾補元丹

此藥專爲強補強補必須以補腎爲先補腎尤必以補元爲主故製此丹強補補元屢經試用之無不功効卓著凡男子先天稟賦不足後天脾胃虛弱諸虛百損五勞七傷發熱咳嗽自汗盜汗腰腿酸軟精神疲倦五更腎瀉腎囊潮濕遺精或中年勞過度精髓虧乏之陽痿不舉或思慮太過神精耗傷怔忡心跳或老年酒色嗜好精髓枯竭之絕嗣等症服之神效誠爲強種補元之良品也每大盒四兩一元小盒二兩五毛

神效鹿胎丸

蓋鹿乃仙獸得百草精華其功在角胎秉牡鹿之精牝鹿之血得完全氣血成形加藥料合丸專治婦女經血不調或多或少其色紫黑成塊臨期腰腹疼痛或經閉經漏赤白帶下子宮寒冷久不孕育或受孕不安素慣半產服之神効每丸價洋二角每盒十丸價洋二圓

清毒掃淋丸

專治因風火因花柳染成五淋白濁楊梅疳瘡魚口便毒甚至毛髮脫落鼻塌齒落咽喉破爛種種惡症俱有奇効大盒八角小盒四角

筋骨萬靈丹

專治中風半身不遂口眼歪邪兼治風寒濕痺閉塞經絡以致肩臂腰腿疼痛手足麻木抽搐等症每袋價洋四角

北京農商部商標註冊巴拿馬賽會農商部發給獎憑奉天巡按使備案佈告專賣

中國電話六百六十七號

本號開設奉天大東門裡路北　志仁堂啓